

2025년 학교안전관리 종합계획

[학교안전사고 예방 지역계획과 학교안전관리 세부집행계획]



2024. 12.

경기도교육청
[학 교 안 전 과]

목 차

제1장 학교안전관리 종합계획 개요 4~20

- I. 근거 및 추진배경 4~5
- II. 학교안전사고 현황 6~8
- III. 재난·안전 상황관리체계 9~16
- IV. 추진성과 및 반성 17~20
- V. 여건 및 전망 21

제2장 학교안전사고 예방 지역계획 22~105

- I. 비전 및 목표 23~24
- II. 주요 추진과제 25~105
 - 1. 학교안전사고 예방체제 구축 28~32
 - 2. 안전한 교육활동 환경 조성 33~57
 - 3. 학교안전교육 내실화 58~80
 - 4. 학교 안전문화 확산 81~92
 - 5. 피해회복 및 재발 방지 93~105

제3장 학교안전관리 세부집행계획 106~206

- I. 개요 107~109
- II. 재난·안전관리 대책 110~206
 - 1. 핵심유형 112~173
 - 2. 협조유형 174~104
 - 3. 공통 205~206

부록 207~237

- 1. 학교 재난·안전관리 대응체계 208~210
- 2. 재난안전 관련 법령, 안전관리규정, 자치법규, 매뉴얼 ... 211~213
- 3. 재난안전관리 주관·유관기관 비상연락망 214~237

제1장

학교안전관리 종합계획 개요

1. 근거 및 추진배경
2. 학교안전사고 현황
3. 재난 · 안전 상황관리 체계
4. 추진성과 및 반성
5. 여건 및 전망

I

근거 및 추진배경

1. 근거

- 재난 및 안전관리 기본법 제23조(안전관리 집행계획)
- 학교안전사고 예방 및 보상에 관한 법률 제4조(학교안전사고 예방계획의 수립·시행)
- 경기도교육청 교육안전기본 조례
- 교육부 국가안전관리 집행계획
- 교육부 학교안전사고 예방 기본계획

2. 추진 배경

- 학생·교직원 및 교육활동참여자가 안전한 환경에서 교육활동에 전념할 수 있는 체계 구축 필요
 - 교육안전에 대한 종합적 정책을 수립하여 학교안전사고 사각지대를 해소하고 안전관리체계 강화
- 학교안전 위험요인(감염병, 풍수해 등) 및 교육환경의 변화를 반영한 학교안전대책 필요
 - 학교안전사고의 위험요인 증가에 대응하여 학교환경을 개선하고 미래형 교육과정 개정에 따른 학교안전사고 예방정책 마련
- 학교안전사고 예방을 위한 교육기관 역량 제고 요구
 - 학교안전교육, 안전문화 확산 노력

3. 학교안전관리 종합계획 성격

- 경기도교육청 교육안전기본 조례에 따른 ‘교육안전 종합계획’으로 학교안전사고 예방 및 보상에 관한 법률의 ‘학교안전사고 예방 지역 계획’과, 재난 및 안전관리 기본법의 ‘학교안전관리 세부집행계획’을 대체함
- 경기도교육청 소속 기관과 학교¹⁾에 적용하며, 재난 및 안전사고를 예방하고 위기상황 발생시, 대응절차 및 제반 조치사항을 규정하고 있으며 학생안전교육, 교직원 안전연수, 시설안전관리, 재난안전 대책을 포함하고 있음
- ※ 단, 별도의 법령 및 관련 규정, 지침에 의거하여 대응절차가 수립되어 있는 경우 별도 규정을 우선함

1) 유아교육법 제2조 제2호, 초·중등교육법 제2조에 따른 학교, 평생교육법 제31조제2항에 따른 고졸이하 학력인정시설

II

학교 안전사고 현황²⁾

□ 경기도교육청 학교사고발생 현황

- 2023년도는 학교안전사고가 61,690건 발생하여 전년 대비 13,320건이 증가하였음
- 최근 5년간의 추이를 볼 때, 매년 사고 건수가 증가하고 있었으나, 2020년도는 코로나19로 인한 등교수업 감소로 사고 발생이 감소했다가, 2021년도부터 증가함

※ 학생 100명당 사고발생건수: 2.53('19) → 0.51('20) → 1.37('21)→ 2.93('22)→3.73('23)

《 학교급별 발생 현황 》

(단위: 건)

구분	유치원	초등학교	중 학교	고등학교	특수학교	기타학교	계
2023년	2,412	22,265	24,670	12,063	145	135	61,690
학생100명당 발생건수	1.57	2.90	6.49	3.54	2.72	2.82	3.73
2022년	2,206	16,249	20,293	9,408	114	100	48,370
학생100명당 발생건수	1.44	2.11	5.33	2.76	2.13	0.40	2.93
2021년	2,163	6,783	8,637	4,976	100	49	22,708
학생100명당 발생건수	1.34	0.89	2.28	1.44	1.94	2.16	1.37
2020년	1,299	1,890	2,481	2,613	50	35	8,368
학생100명당 발생건수	0.77	0.25	0.68	0.75	1.02	1.60	0.51
2019년	2,116	16,210	14,383	9,325	128	65	42,227
학생100명당 발생건수	1.20	2.11	4.07	2.56	2.64	3.09	2.53

2) 2022 학교안전사고 분석 통계(교육부, 학교안전공제중앙회), 경기도학교안전공제회 자료 참조

- 야외(운동장 등)에서의 사고 발생비율이 높고, 교실 및 복도, 계단
순이며, 물리적인 노출(충돌, 접촉 등) 발생비율이 높음

《 장소별 발생 현황 》

(단위: 건)

구분	운동장*	부속시설** (화장실 강당 등)	교실***	통로 (복도, 계단 등)	교외활동 (등하교, 교외활동 등)	계
2023년	36,291 (58.8%)	5,167 (8.4%)	9,858 (16.0%)	8,304 (13.4%)	2,070 (3.4%)	61,690 (100.0%)
2022년	18,002 (37.2%)	14,514 (30.0%)	7,438 (15.5%)	6,991 (14.5%)	1,380 (2.86%)	48,370 (100.0%)
2021년	6,902 (30.4%)	8,277 (36.5%)	3,818 (16.8%)	3,184 (14.0%)	527 (2.3%)	22,708 (100.0%)
2020년	2,278 (27.2%)	2,709 (32.4%)	1,855 (22.2%)	1,280 (15.3%)	246 (2.9%)	8,368 (100.0%)
2019년	16,333 (38.7%)	10,472 (24.8%)	7,498 (17.8%)	6,725 (15.9%)	1,199 (2.8%)	42,227 (100.0%)

* 운동장 : 운동장, 체육시설, 놀이시설, 교문/담장, 구령대, 계단, 운동장주변 부대시설 등

** 부속시설 : 화장실, 급식실, 강당, 기숙사, 주차장, 수영장, 도서실, 배란다/옥상 등

*** 교실 : 일반교실, 실험/실습실, 음악실, 미술실, 시청각실, 컴퓨터실, 교실/기타

《 사고형태별 발생 현황 》

(단위: 건)

구분	사람과 충돌 (부딪힘/맞음)	물리적힘 노출* (접촉/충돌)	낙상			기타**	계
			미끄러짐	넘어짐	떨어짐		
2023년	7,689 (12.5%)	37,667 (61.1%)	-	12,404 (20.1%)	1,271 (2.0%)	2,659 (4.3%)	61,690 (100%)
2022년	1,881 (3.9%)	20,475 (42.3%)	5,632 (11.6%)	15,194 (31.4%)	1,526 (3.2%)	3,662 (7.6%)	48,370 (100.0%)
2021년	755 (3.3%)	9,225 (40.6%)	2,734 (12.0%)	7,089 (31.2%)	703 (3.1%)	2,202 (9.7%)	22,708 (100.0%)
2020년	498 (6.0%)	3,107 (37.1%)	1,059 (12.7%)	2,444 (29.2%)	287 (3.4%)	973 (11.6%)	8,368 (100.0%)
2019년	5,811 (13.8%)	17,075 (40.4%)	3,551 (8.4%)	10,916 (25.9%)	1,475 (3.5%)	3,399 (8.0%)	42,227 (100.0%)

* 물리적힘 노출 : 접촉, 물체와의 충돌/부딪힘/받힘, 찰림/베임, 으깨짐/몽개짐/끼임 등

** 기타 : 화상, 외부충격 및 부상이 직접적인 원인이 되어 발생한 질병, 교통사고, 이물질과 접촉에 의한 피부염, 이물질 섭취 등에 의한 질병, 학교급식이나 가스 등에 의한 중독 등

○ 최근 5년간 체육 수업시간의 사고 발생이 가장 많음

※ 2023년: 체육수업(41.0%) > 휴식/청소(16.9%) > 점심시간(15.7%)

2022년: 체육수업(40.2%) > 점심시간(19.7%) > 체육외수업(11.2%)

《 사고시간별 발생 현황 》

(단위: 건)

구분	수업시간		점심 시간	휴식/ 청소	학교 행사**	특별 활동***	등하교	석식/ 기숙	기타	계
	체 육	체육외*								
2023년	25,300 (41.0%)	6,681 (10.8%)	9,704 (15.7%)	10,420 (16.9%)	648 (1.1%)	3,318 (5.4%)	2,686 (4.4%)	-	2,933 (4.7%)	61,690 (100%)
2022년	19,426 (40.2%)	5,423 (11.2%)	9,542 (19.7%)	6,306 (13.0%)	2,456 (5.1%)	1,377 (2.9%)	2,317 (4.8%)	207 (0.4%)	1,316 (2.7%)	48,370 (100.0%)
2021년	9,965 (43.9%)	3,219 (14.2%)	3,439 (15.1%)	2,501 (11.0%)	491 (2.2%)	888 (3.9%)	1,292 (5.7%)	129 (0.6%)	784 (3.4%)	22,708 (100.0%)
2020년	3,028 (36.2%)	1,723 (20.6%)	1,293 (15.5%)	974 (11.6%)	186 (2.2%)	331 (4.0%)	526 (6.3%)	83 (1.0%)	224 (2.7%)	8,368 (100.0%)
2019년	13,930 (33.0%)	6,303 (14.9%)	9,725 (23.0%)	6,158 (14.6%)	2,460 (5.8%)	1,528 (3.6%)	1,891 (4.5%)	232 (0.5%)	-	42,227 (100.0%)

* 체육외 수업시간 : 일반수업, 과학/실험, 미술·음악, 조회/종례, 자율학습, 방과후교실 등

** 학교행사 : 체육대회, 현장학습, 수련활동, 축제, 경기출전 중, 문예행사 등

*** 특별활동 : 학생회활동, 동아리활동, 봉사활동, 운동부활동, 특별활동/기타

《 학교급별 공제급여 지급 현황 》

(단위: 건)

구분	유치원	초등학교	중 학교	고등학교	특수학교	계
2023년	1,777	12,817	12,438	6,683	202	33,917
2022년	1,645	8,141	8,577	4,496	147	23,006
2021년	1,485	3,068	3,142	2,291	91	10,077
2020년	1,157	2,929	2,468	2,134	57	8,745
2019년	1,513	8,964	7,055	5,143	117	22,792

※ 경기도 학교안전공제회 공제급여 지급 기준

Ⅲ

재난 · 안전 상황관리 체계

□ 재난 · 안전사고 상황 보고체계

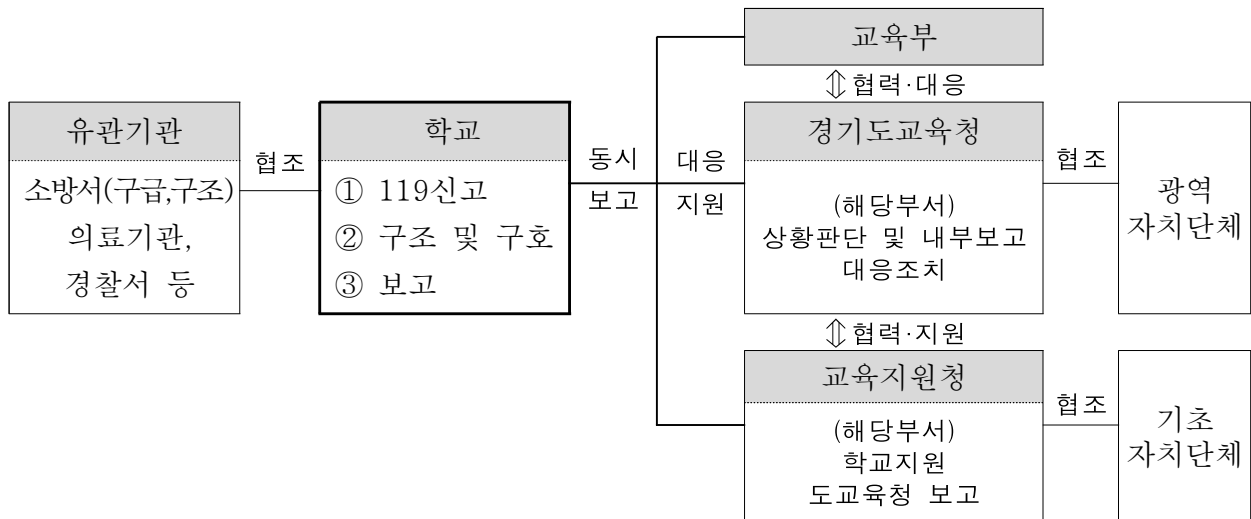
○ (학교) 재난 · 안전사고 발생 시 일일구 이구조 삼보고³⁾체계 가동

- 긴급구조 · 구호 실시 후 1차 유선보고
- 2차 공문 보고 : 세부현황, 유관기관(119, 소방서, 경찰 등) 협력사항 등
 - ※ 사고발생 보고대상에 해당하는 경우 모두 보고하는 것이 원칙임. 단, 교직원이 피해자인 경우 본인이 개인정보 유출을 우려하는 경우 개인정보부분을 최소한의 범위에서 보고 가능
- 보고 기관 및 방법 : 교육지원청 · 도교육청 동시 보고

교육부(보고 대상 참조) 안전대표 메일(moell19@korea.kr)

교육부 재난 · 안전사고 보고 대상

- 교육활동 중 사고 : 병원 진료를 요하는 중상 이상의 사고
- 교육활동 외 사고 : 사망 1명 또는 부상 5명 이상의 사고
- 학교관련 시설에 대한 화재, 붕괴, 폭발 사고 등
- 학교현장의 폭발사고로 인명피해가 발생하고 시설피해가 심대한 경우
- 학교현장에서 신종 전염병 최초 발생 및 법정 전염병 집단 발생 시
- 기타 사회적 파장이 예상되는 사건 · 사고 및 국가적 대응이 필요한 재난 발생 시

3) ① 119신고 ② 구조 및 구호 ③ 보고

□ 재난 · 안전사고 상황 대응체계

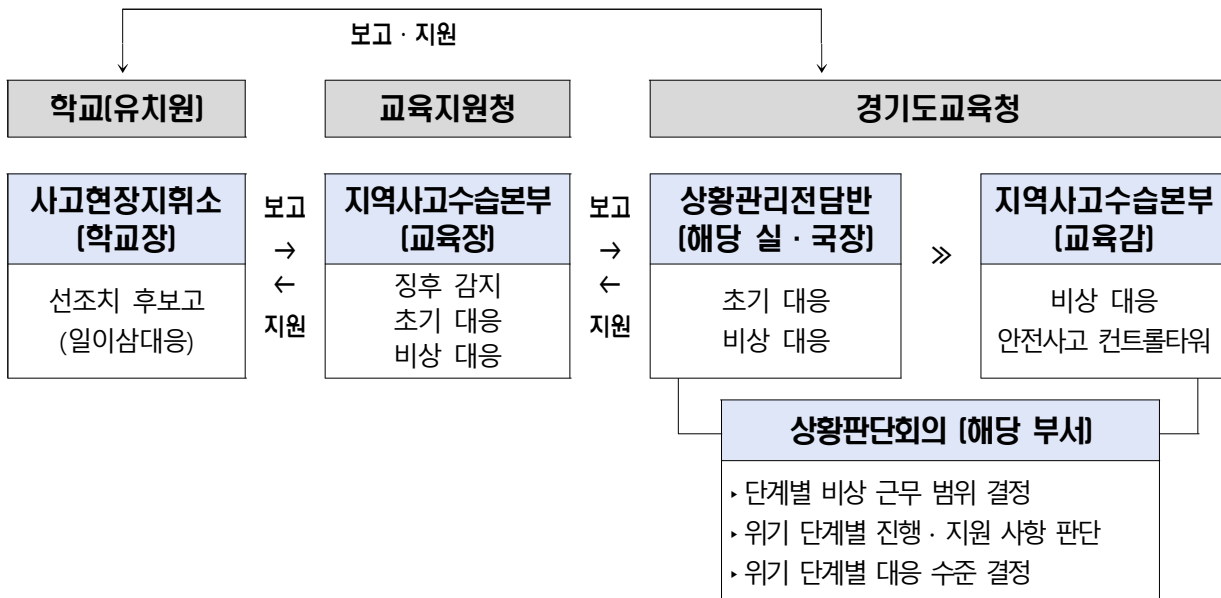

- (교육지원청) NDMS(행정안전부 재난관리시스템) 피해현황 탑재를 위해 기초자치단체(시·군·구)에도 재난상황 통보 및 단계별 대응절차 실시
- (도교육청) 해당부서는 재난 · 안전사고 상황에 따라 내부보고 및 단계별 대응절차 실시
 - 언제 · 어디서나 신속한 상황 전파를 위하여 모바일 전파체계(SNS활용) 상시 운영

□ 재난·안전사고 단계별 대응 체계

단계	대응 조치
평 시	<ul style="list-style-type: none"> - 상황시스템 및 모니터링 - 유관기관·지역사회 안전 네트워크 유지 - 재난·안전사고 보고 및 대응체계 숙지 - 상황별 대처요령 및 업무매뉴얼 숙지 - 비상소집 체계 및 업무분장 정비 - 학생, 교직원 교육 훈련 지원
관 심	<ul style="list-style-type: none"> - 위기정보 상황 종합 모니터링 - 예방·감시 강화 지침 시달 - 유관기관 협조체제 유지 - 교육지원청 주관부서 연락체계 유지 등
주 의	<ul style="list-style-type: none"> - 재난상황정보 수집·전파 - 비상연락·상황관리 - 초동 대응방안 강구 시달 - 관련 정보 전파 등 예방활동 강화 등
경 계	<ul style="list-style-type: none"> - 상황관리전담반 설치 운영 <ul style="list-style-type: none"> ※ 상황·여건에 따라 지역사고수습본부 운영 가능 - 취약 및 위험요소에 대한 해당 부서 신속대응 - 대응 및 감시 강화 지침 일제 시달 - 유관기관 대책회의 및 협조체제 강화 - 피해기관 지원 인력 파견 등
심 각	<ul style="list-style-type: none"> - 상황관리전담반 또는 지역사고수습본부 설치 운영 <ul style="list-style-type: none"> ※ 교육지원청 지역사고수습본부 통합운영 검토 - 안전 수습업무 통제 및 과별 업무조정 - 종합상황관리 및 상황분석 - 인력 물자 지원 및 사후대책 수립 - 일제 휴업 및 휴교 결정(검토) 등
복 구	<ul style="list-style-type: none"> - 응급복구, 사고원인조사, 피해보상대책, 피해 학생 가족지원, 학교정상화 지원 등

※ 단계별 대응조치 세부사항은 재난·안전사고 진행상황 및 현장상황 등을 종합적으로 고려하여 탄력적으로 조정 가능

□ 상황판단회의

○ 재난·안전사고 발생 상황에 따라 개최·운영(해당부서 주관)

○ 주요내용

- 위기상황에 따른 진행·지원 사항

· 피해상황 분석, 2차 피해발생 가능성 검토 등 상황분석

· 재난대응계획 : 학생 안전조치 및 학사일정 조정 여부

피해복구지원 계획 등

- 상황에 따른 대응 수준 결정(관심, 주의, 경계, 심각)

· 경계단계 : 상황관리전담반에서 지역사고수습본부로 전환 등

○ 회의 참석대상

단계	위기단계	회의주제	참석대상	재난 대응
1단계	관심	해당부서 부서장	(해당부서) 부서장, 사무관, 주무관 등	상황관리전담반 설치·운영 결정
2단계	주의	해당부서 부서장	(해당부서) 부서장, 사무관, 주무관 (유관부서) 부서장 등	
3단계	경계	해당부서 실·국장	(해당부서) 실·국장, (해당부서) 부서장, 사무관, 주무관 (유관부서) 부서장 등	상황관리전담반 설치·운영, 지역사고수습본부 전환 결정
		교육감 또는 부교육감	교육감 또는 부교육감, 교육행정국장, 학교안전과장, 사무관 (해당부서) 실·국장, 부서장 등 (유관부서) 실·국장, 부서장 등	
4단계	심각	교육감 또는 부교육감	교육감 또는 부교육감, 교육행정국장, 학교안전과장, 사무관 (해당부서) 실·국장, 부서장 등 (유관부서) 실·국장, 부서장 등	지역사고수습본부 설치·운영

□ 상황관리전담반 구성·운영

○ 조직도

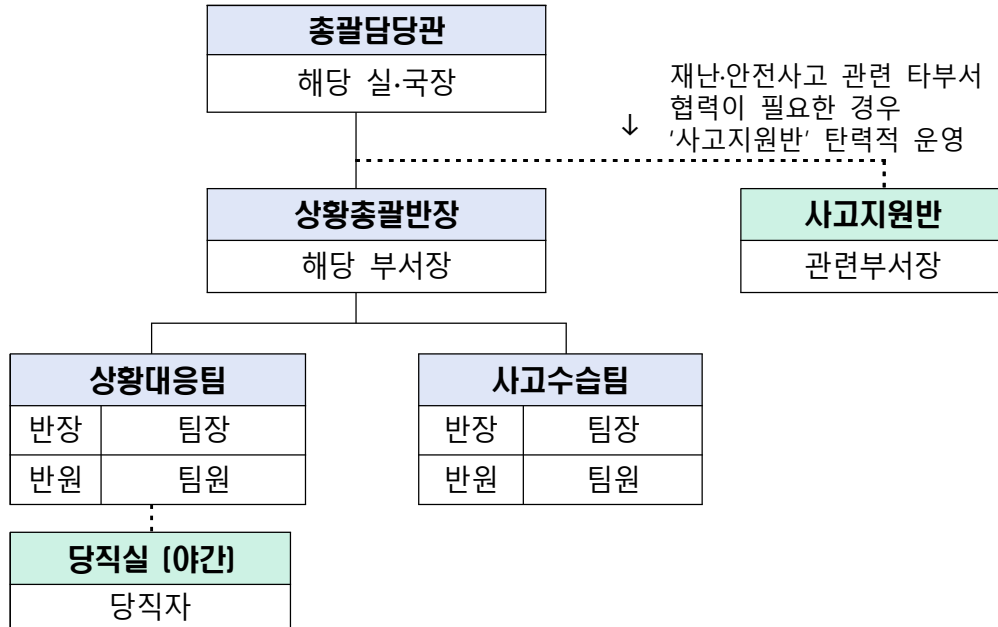

※ 상황관리전담반 구성·임무 등은 재난, 피해 상황 등에 따라 해당 부서에서 탄력적으로 운영

○ 역할

구 분		주요업무	근무자
지휘반	총괄담당관	○ 상황관리 총괄	해당 실·국장
	상황총괄반장	○ 상황관리전담반 업무 총괄	해당 부서장
실무반	상황대응팀	○ 사고 정보 수집·전파 ○ 사고수습 진행상황 파악 ○ 일일상황 보고 ○ 중앙사고수습본부와의 업무연락 등	업무담당 장학관/장학사 사무관/주무관
	사고수습팀	○ 피해경감 및 2차사고 예방 조치 ○ 복구 및 의료 지원 업무 총괄 - 인명구조 및 구호지원, 사상자 후송 및 응급조치 지원 - 피해자 및 유족 방문 위로, 장례절차 지원(사고지역 지자체 협조) ○ 시설응급복구 및 조사방안 수립 - 필요 시 현장대응팀 등 관련인력 현장 급파 ○ 유사사고 재발방지 대책 수립 지원 등	
	당직실	○ 피해상황 접수·전파	
	협조부서	○ 업무 협조부서, 언론대응 등 관련부서 협조	

□ 지역사고수습본부 구성·운영

○ 조직도

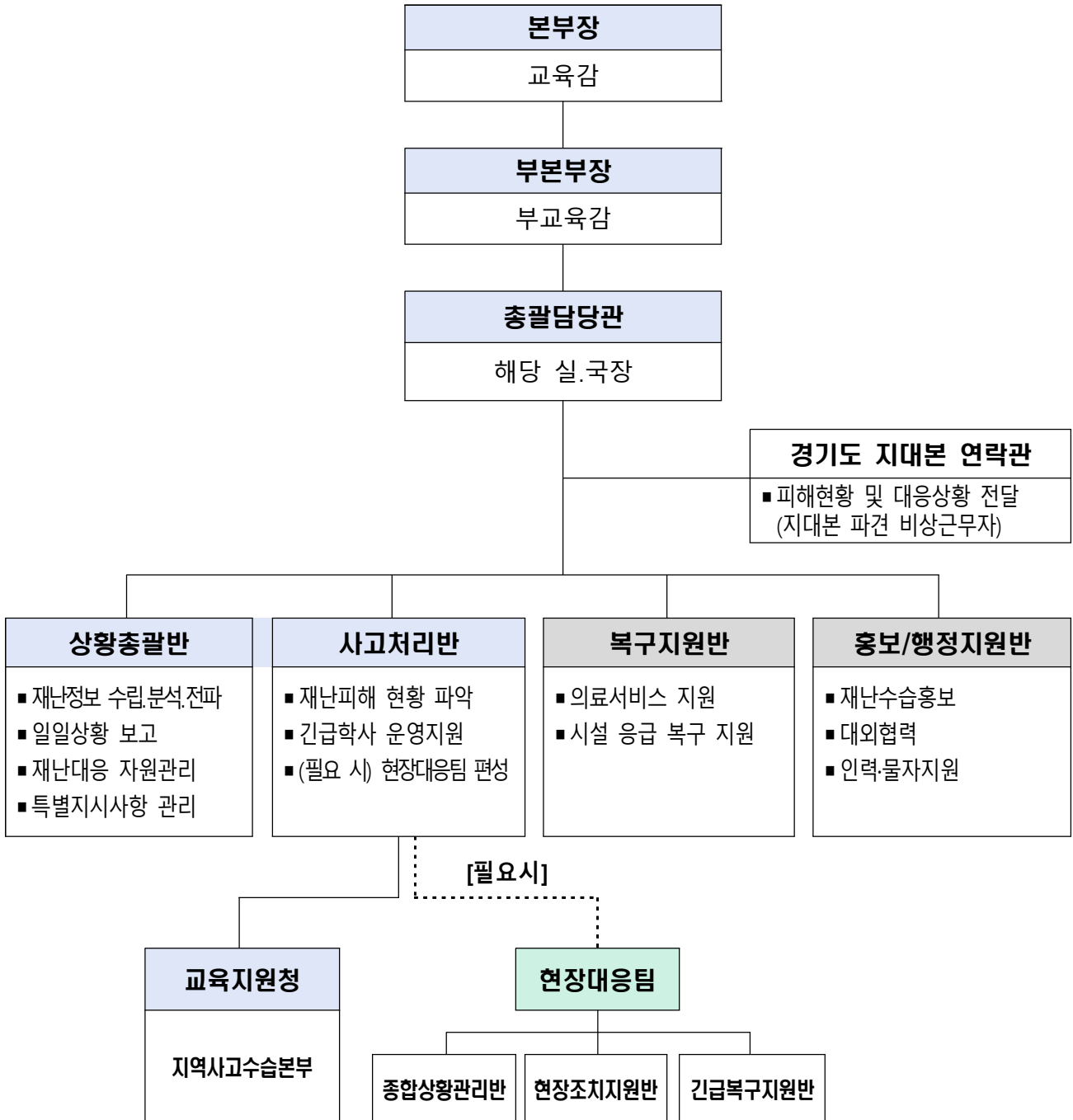

※ 지역사고 수습본부 구성·임무 등은 재난, 피해 상황 등에 따라 해당 부서에서 탄력적으로 운영

※ 교육지원청 지역사고 수습본부 구성·임무 등은 경기도교육청을 참고하여 운영

○ 역할

구성		주요임무		근무자
지휘반	본부장	○ 지역사고수습본부 업무 총괄		교육감
	부본부장	○ 본부장 보좌 및 비상단계에서 상황업무 총괄		부교육감
	총괄담당관	○ 실무반 업무 총괄·운영		해당 실·국장
실무반	상황총괄반	반장	○ 상황총괄반 업무 총괄·운영	해당 부서
		상황관리 통제·조정	○ 상황수준에 따른 근무조 편성 ○ 상황판단회의 개최 ○ 중앙재난안전대책본부 지시사항 처리	업무담당자 근무자
		재난정보 수집·분석 및 전파	○ 재난상황 접수 및 전파 ○ 일일상황보고서 작성 및 보고 - 1일/2회 정기보고(9시, 17시)	
		재난대응 자원관리	○ 이재민 구호소 지정 시설 지원 ○ 재난대응자원 집결지(운동장 등) 지원 ○ 유관기관 협조	
		특별 지시사항 관리	○ 주요인사 방문 시 보고 주관 ○ 지휘부 특별지시사항 관리 (외부 지시사항 포함)	
	사고처리반	반장	○ 사고처리반 업무 총괄·운영	해당/유관부서
		재난 피해 현황 파악	○ 지역별, 학교급별 인명·시설 피해 현황 및 학사일정 조정현황 파악	업무담당자 근무자
		긴급학사 운영지원	○ 피해학생의 장기결석 및 휴업으로 인한 수업결손대책 수립·시행 ○ 휴업 시 돌봄교실, 방과후돌봄 운영 검토 및 현황 관리	
		현장지원	○ 필요 시 현장대응팀 편성 운용 - 현장 상황대응 및 처리, 현장지휘소 연락관 역할 등	
	복구지원반	반장	○ 복구지원반 업무 총괄·운영	유관 부서
		의료서비스 지원	○ 사상자 구호, 구급상황 모니터링 등 의료서비스 지원 ○ 지역사회 전문기관 연계 심리치료 지원 ○ 유족 지원대책 등	업무담당자 근무자
		시설응급 복구지원	○ 피해상황 조사 및 피해금액 산정 ○ 학습 급식을 위한 임시수용시설 설치 지원 ○ 피해시설지원대책 및 복구계획안 마련	
	홍보행정지원반	반장	○ 홍보행정지원반 업무 총괄·운영	유관 부서
		재난수습 홍보	○ 보도자료 작성·배포 등 언론대응 ○ 각종 여론정보 수집 및 방송 모니터링 ○ 국민행동요령 홍보 및 전파 ○ 대의회업무 및 유관기관 협력	홍보기획관 대외협력총괄과
		인력·물자 지원	○ 지수본 상황근무 관련 인사관리 ○ 지수본 상황실 장비 및 근무자 후생 관리 ○ 관계기관 파견근무요청 및 근무상황 관리 ○ 영상회의실 활용지원, 비상연락망 구축	운영지원과
	당직실	○ 피해상황 접수·전파		당직자
	지대본 연락담당	○ 교육부, 지역재난안전대책본부(경기도청), 유관기관 파견 - 피해현황 및 대응상황 전달		지역사고수습본부 근무자

□ 주요 사안별 담당부서

사안명	전화번호	주관부서	비고 (협조 부서)
▪ 급식 식중독 사고	249-0585	학 교 급 식 보 건 과	
▪ 감염병	249-0237~0239	체 육 건 강 과	
	820-0710	유 아 교 육 과	유치원
▪ 놀봄학교(구 방과후학교 및 돌봄교실) 및 중등 방과후학교 안전사고	820-0898	지 역 교 육 담 당 관	
▪ 유치원 방과후 과정 안전사고	820-0709	유 아 교 육 과	
▪ 체육활동 안전사고	249-0277~8, 0280	체 육 건 강 과	
▪ 학교운동부 사고	249-0286~88	체 육 건 강 과	
▪ 교육시설안전	249-0258	학 교 안 전 과	시설과
▪ 교육시설 붕괴	249-0258	학 교 안 전 과	시설과
▪ 미세먼지	249-0917	학 교 급 식 보 건 과	
▪ 어린이놀이시설 안전사고	249-0259	학 교 안 전 과	
▪ 과학실 실험·실습 사고	820-0674	융 합 교 육 정 책 과	
▪ 특성화고·마이스터고 실험실습 사고	820-0597	진 로 직 업 교 육 과	
▪ 직업계고 현장 실습 안전 사고	820-0871	진 로 직 업 교 육 과	
▪ 현장체험학습, 수련활동 중 사고	820-0687	융 합 교 육 정 책 과	
▪ 학교폭력	820-0751	생 활 인 성 교 육 과	
▪ 학생 성희롱·성폭력	820-0769	생 활 인 성 교 육 과	
▪ 교원에 의한 학교성폭력	820-0769	생 활 인 성 교 육 과	
▪ 자살, 자살시도, 자해, 유괴·실종, 아동학대	820-0791	생 활 인 성 교 육 과	
	820-0710	유 아 교 육 과	유치원
▪ 특수학교 안전사고	820-0783	특 수 교 육 과	
▪ 유치원 안전사고	820-0710	유 아 교 육 과	
▪ 교통 및 통학 중 안전사고	249-0698	학 교 안 전 과	
	820-0783	특 수 교 육 과	특수학교
	820-0710	유 아 교 육 과	유치원
▪ 외부인 무단 침입 학생 안전사고	249-0697	학 교 안 전 과	그 외 외부인 무단 침입 안전사고 직종별 관련 부서
▪ 수상활동 안전사고	249-0696	학 교 안 전 과	
▪ 자연재난, 화재, 방생능 누출, 승강기 사고	249-0682~3	학 교 안 전 과	시설과
▪ 국지도발 및 테러	820-0557	운 영 지 원 과	
▪ 경기공유학교 안전사고	249-0781	지 역 교 육 담 당 관	
▪ 학원 및 교습소 안전사고	820-0542~3, 0545~6	평 생 교 육 과	
▪ 산업재해 예방 관리	249-0541~0545 249-0596, 0597	학 교 안 전 과	
▪ 중대재해 예방 관리	249-0691~0694, 0687	학 교 안 전 과	
▪ 학교안전공제회	249-0696, 1588-5255	학 교 안 전 과	경기도학교안전공제회
▪ 교육시설공제	249-0684, 278-0692	학 교 안 전 과	한국교육시설안전원
▪ 교원보호공제	249-0245	생 활 인 성 교 육 과	
▪ 당직실(야간 및 공휴일)	249-0342	남부청사	FAX) 211-0362
	820-0514	북부청사	FAX) 821-1023

※ 사안을 접수한 주관부서에서 대응 및 지원대책 수립을 위하여 관련부서를 협조 부서로 지정하는 경우 **협조 부서로 지정된 부서는 의무적 협조**

IV

추진 성과 및 반성

□ 추진 성과

○ 선제적 재난 비상대응체계 구축·운영

- (체계적 대비) 집중호우 및 태풍 등 자연재난 대비 기간(여름철, 겨울철) 지정·운영, 재난대응 매뉴얼 정비, 학교시설 점검 안내 등
- (피해복구 지원) 여름철 집중호우에 따른 학교피해(토사유실 등) 확인 및 복구를 위한 지원

○ 안전한 등하굣길 조성

- (지도·점검) 등하굣길交通安全 지도 및 지자체 등 유관기관 협력 학교 주변 교통분야 합동 안전점검*·단속 지속 실시
- * 학교 밖 통학환경 실태조사(연 1회, 단설유·초·중·고·특수 전수), 교육청 주관 유관기관 합동 학교 밖 통학환경 현장점검 실시, 관계부처(교육지원청, 경찰서 등) 합동 어린이통학버스 안전강화 상·하반기 점검 실시(2~11월), 교통안전협의체(경기도남·북부자치경찰위원회 등) 협력(분기별 1회, 4~12월)
- (교육·홍보) 어린이交通安全 교육 강화 및 온·오프라인 홍보·캠페인 활성화

○ 학교출입관리

- (학교안전지킴이 운영 확대) 상시 외부인 교문출입 차단 관리를 위한 학교안전지킴이 운영 확대(고등학교 포함 확대 지원)
- * (확대운영) 학교안전지킴이 배치 확대(교당 2팀 → 3팀) 및 교내·외 순찰 강화
- (고화소 CCTV 설치 지원) 도내 모든 학교에 고화소 CCTV(교당 평균 26대) 설치 운영 및 신설교 설치 지원

○ 체험중심 안전교육 지원

- (체험중심 안전교육) 안전체험시설 활용으로 다양한 안전체험교육을 제공하여 내실있는 안전교육 노력
- (안전체험시설) 경기도교육청안전교육관 유아체험존* 설치 등 안전체험시설 확충

* 유아체험존 : 생활·재난안전, 교통안전, 야외안전(3개 존 10개 코너)

· '24. 10. 경기해양안전체험관(안산시 소재) MOU체결

○ 학교 밖 교육활동 안전시스템 구축·운영

- (학교안전사고보상공제 대상 확대) 교육지원청이 주관하고 학생의 참여를 학교장이 사전 승인하여 진행되는 경기공유학교 프로그램은 「학교안전법」상 교육활동으로 인정되어 경기공유학교 프로그램 활동 중 발생한 사고는 경기도학교안전공제회 피공제 대상으로 지정
- (안전사고통지 체계 구축) 경기공유학교 프로그램 참여 학생 보험처리 세부사항 안내를 통한 경기공유학교 프로그램 중 발생한 안전사고 발생 시 즉각적 대응 보고체계 수립
- (안전 교육 대상 확대) 프로그램 참여 강사, 운영 시설 담당자 등 프로그램 운영 관련 담당자 대상 안전 교육 확대 실시
 - * 도교육청 주관 안전교육 연수 633명 참여
 - * 지역별 프로그램 시작 전 안전교육 실시: 2024 경기공유학교 프로그램 3,240개 프로그램 운영, 60,763명 참여
- (지역연계 안전교육 홍보물 제작) 안전교육 홍보 영상 제작 및 보급

○ 안전보건관리체계 운영과 안전보건 확보의무 이행으로 종사자의 중대산업재해를 예방하고 안전한 근로환경 조성

- (유해·위험요인의 확인 및 개선) 위험성 평가 및 학교 안전보건관리 지원 사업을 통해 유해·위험요인을 확인하고 개선 조치를 이행

- (매뉴얼 마련) 도급, 용역, 위탁 시 안전보건 확보 방안 및 중대산업 재해 발생 시 대응 매뉴얼을 마련하여 안내
- (교육 및 지도점검 실시) 교육현장 지원과 학교(기관) 업무담당자의 안전보건 역량강화를 위한 중대재해 예방 교육을 실시하고 도교육청-교육지원청 합동 지도점검을 실시하여 현장 모니터링 강화
- (업무수행 평가 및 중대재해처벌법 이행사항 점검 실시) 안전보건관리 책임자, 관리감독자 등 업무수행 평가를 실시하여 책임성을 강화하고 중대재해처벌법 이행사항 반기별 점검을 통해 근로자의 안전보건을 확보하고 중대재해 예방

○ 쾌적한 작업환경 조성으로 산업재해 예방강화

- (작업환경 점검 및 개선) 안전·보건 수시점검 및 노·사합동점검 실시, 근골격계유해요인조사(신설교) 및 작업환경측정(소음) 전기관 실시
- (직종별 맞춤형 교육 실시) 교육의 효과성 증대를 위한 직종별 맞춤형 집체 교육 실시, 신규채용자 원격연수 콘텐츠 개발(경기도교육청교육연수원)
- (안전 문화 확산) 청력보호구(귀덮개) 전기관 지원 및 안내 자료(동영상, 포스터 등) 제작·보급하여 보호구 착용 문화 확산에 기여
- (근로자 건강증진) 산업보건과의 찾아가는 건강상담 및 근로자 건강증진 프로그램 운영
- (매뉴얼 개정) 현업업무종사자 산업안전보건 업무 매뉴얼 개정
- (산업재해 발생기관 지원) 산업재해 발생기관(학교)에 대한 신속한 대응 및 재발방지대책 수립 지원

○ 교육시설 안전점검 강화

- 집중호우 및 태풍등 학교 주변 비탈면의 선제적 점검 및 보수보강을 실시하여 재난예방 및 안전한 교육환경 조성

- 제2·3종시설물, 40년 경과 노후건축물에 대하여 전문기관 안전점검을 통해 안전사고 예방 및 안전관리 전문성 강화
- 「시설물안전법」에 따른 안전점검 대상에 해당되지 않아 점검 사각지대에 있는 소규모 옹벽·사면 시설에 대하여 전문기관 안전점검을 실시하여 위험요소 사전 파악 및 안전관리 강화

□ 한계

○ 학교안전사고 지속 발생

- (안전사고 지속) 학생보호를 위한 교육, 안전시설 개선 등의 노력에도, 교육활동 중 학교안전사고는 지속적 발생

※ 학생안전사고 발생현황 : 42,227건('19) → 8,368건('20) → 22,708건('21) → 48,370건('22) → 61,690건('23)

○ 학교안전 관련 환경 변화 대처 필요

- (현장조치 행동매뉴얼 개선) 실제 재난대응 및 재난훈련 등을 통하여 발견된 개선사항을 반영하여 매뉴얼 개정 필요
- (체험형 안전교육 강화) 교육과정 연계 학생 자기주도참여형 안전교육 및 안전체험시설을 활용한 실생활 기반 체험중심 안전교육 강화

V

여건 및 전망

□ 재난 환경의 변화

- (재난유형 다양화) 폭염·한파, 풍수해 등 전통적인 자연재난에서 미세먼지 등 사회재난 및 복합재난까지 다양하게 발생
- (재난피해 증가) 지구온난화 등 기후변화로 예측이 어려운 집중호우, 폭염, 폭설 등 자연재난이 증가함에 따라 인명·재산 피해 급증으로 사전대비 강화 필요

□ 학생 안전에 대한 사회적 관심 증가

- (시설안전 확보) 화재·지진 등 교육시설 안전에 대한 사회적 관심이 증가함에 따라 시설 안전점검을 보다 체계적이고 실효성있게 지속적인 내실화 필요
- (스쿨존 교통사고) 어린이 보호구역 내 교통안전시설 설치에도 교통사고가 지속 발생함에 따라 소관기관(지자체 등)과 협력·주기적 점검을 통한 위험요인 관리 강화 필요

□ 학교 안전문화·교육 수요 증대

- (안전한 학교문화 조성) 학부모 등 교육관계자의 안전의식 제고에 따라 학교 구성원의 전문교육 강화를 통한 학교 안전문화 조성 필요
- (체험교육 수요 증대) 지침, 매뉴얼 등 규칙 준수의 이론 중심 안전교육에서 실생활 기반 체험 중심의 안전교육 수요 증가
 - 교육과정 연계 학생참여형 안전교육 및 안전체험시설을 활용한 학생 안전교육 활성화 및 실효성 제고 필요

제2장 학교안전사고 예방 지역계획

1. 비전 및 목표

2. 주요 추진과제

I

비전 및 목표

비 전	행복한 학생 안전한 학교
목 표	학생의 꿈과 희망을 가꾸는 안전하고 행복한 학교 실현
전 략	학교 안전사고 감소를 위한 예방 활동 강화 교육공동체가 건강하고 안전하게 생활하는 학교 다양한 위기상황에서 문제를 해결하는 힘을 기르는 학교

분야		추진과제
1	학교안전사고 예방체제 구축	학교안전계획 수립·평가의 내실화 학교안전조직 운영 및 유관기관 네트워크 강화
2	안전한 교육활동 환경 조성	안전한 학교시설 확보 안전한 교육환경 조성
3	학교안전교육 내실화	안전교육과정 운영 방과후학교 및 학교 밖 교육활동 안전관리 강화 분야별 안전사고 예방교육 강화 교육공동체의 안전 대응 역량 신장 안전취약계층 안전관리 강화
4	학교 안전문화 확산	학교 구성원 안전의식 제고 학교 안전문화 활성화 지원 체험중심 맞춤형 안전교육 생활화
5	피해회복 및 재발 방지	상담 및 치료 지원 학교안전사고 보상제도 활용 학교안전사고 재발 방지

□ 중점 추진방향

○ 학교 안전사고 예방 강화

- (현장조치 행동매뉴얼 개선) 실제 재난대응 등을 반영한 매뉴얼 개정
- (안전체계 강화) 학교안전에 대한 사전대비-초동대응-수습복구체계 유기성 확보

○ 안전한 등하굣길 조성

- (지도·점검) 등하굣길 교통안전 지도 및 지자체 등 유관기관 협력을 통해 학교 주변 교통분야 합동 안전점검·단속 실시
- (교육·홍보) 학생 교통안전 교육 강화 및 온·오프라인 홍보 및 캠페인 활성화

○ 체험중심 안전교육 강화

- (체험중심교육 지원) 자기주도적 위기대응능력 향상을 위한 교육과정 연계 학생참여형 안전교육 및 안전체험시설을 활용한 실생활 기반 체험중심 안전교육 강화

○ 교육시설 개선·관리

- (교육시설 안전점검) 자체 정기점검 및 취약시설 점검, 소규모 용벽·사면 점검, 전문기관 점검 등을 주기적으로 실시
- (안전취약시설 개선) 계단 논슬립 개선, 유리난간 안전필름 설치, 모듈러교실 스프링클러 설치, 내부 공간 돌출부 충격보호재 설치 등을 추진하여 안전취약시설 개선

○ 참여와 지원으로 안전한 교육환경 조성

- (참여·협업문화 조성) 수요자 중심의 학교안전정책 추진을 통해 참여와 협업기반의 안전문화를 조성하여 정책의 안정적 운영
- (안전문화 정착) 안전교육 관련 콘텐츠 제공하고, 다양한 홍보를 통해 학교 구성원들의 일상생활 속 안전문화 정착

II

주요 추진과제

□ 추진과제 목록

추진과제	담당 부서	추진주체			페이지
		학교 유치원	교육 지원청	도교육청	
1. 학교안전사고 예방체제 구축					
1-1. 학교안전계획 내실화					
1-1-1. 학교안전계획 수립·평가 환류	학교안전과	○	○	○	28
1-2. 학교안전조직 운영 및 유관기관 네트워크 강화					
1-2-1. 학교안전관리를 위한 추진 조직 운영	학교안전과	○	○	○	29
1-2-2. 유관기관과 협력 체계 구축	모든부서	○	○	○	31
2. 안전한 교육활동 환경 조성					
2-1. 안전한 학교시설 확보					
2-1-1. 교육시설 안전점검	학교안전과 시설과 행정법무담당관	○	○	○	33
2-1-2. 학교 건설공사 시공단계 지도·강화	시설과		○	○	36
2-1-3. 구조안전 위험시설물 해소 및 강화	학교안전과	○	○	○	37
2-1-4. 재난대비 학교시설 안전관리	학교안전과	○	○	○	38
2-1-5. 어린이놀이시설 안전관리 강화	학교안전과	○	○	○	40
2-1-6. 미세먼지로부터 안전한 교육환경 조성	학교급식보건과	○	○	○	41
2-2. 안전한 교육환경 조성					
2-2-1. 어린이 교통 안전사고 예방	학교안전과	○	○	○	44
2-2-2. 학교급식 안전관리 강화	학교급식보건과	○	○	○	48
2-2-3. 학생 감염병 예방 관리	체육건강과	○	○	○	49
2-2-4. 학교 출입관리 강화	학교안전과	○	○	○	51
2-2-5. 학교 산업재해 예방 관리	학교안전과	○	○	○	53
2-2-6. 안전보건관리체계 구축·운영	학교안전과	○	○	○	56
2-2-7. 안전사고 대비 비상장비·비상배낭 확충	체육건강과 학교안전과	○		○	57

추진과제	담당부서	추진주체			페이지
		학교 유치원	교육 지원청	도교육청	
3. 학교안전교육 내실화					
3-1. 안전교육과정 운영					
3-1-1. 학생 7대 안전교육 운영	융합교육정책과	○	○	○	58
3-2. 방과후학교 및 학교 밖 교육활동 안전관리 강화					
3-2-1. 늘봄학교(구 방과후학교 및 돌봄교실) 및 중등 방과후학교 안전관리	지역교육담당관	○	○	○	59
3-2-2. 유치원 방과후과정 안전관리	유아교육과	○	○	○	61
3-2-3. 경기공유학교 참여 학생 안전관리	지역교육담당관	○	○	○	63
3-2-4. 현장체험학습 안전관리	융합교육정책과	○	○	○	65
3-3. 분야별 안전사고 예방교육 강화					
3-3-1. 수상 안전사고 예방 교육과정 운영	체육건강과	○	○	○	66
3-3-2. 수상활동 안전사고 예방	학교안전과	○	○	○	67
3-3-3. 실험·실습 안전사고 예방 교육	융합교육정책과 진로직업교육과	○	○	○	69
3-3-4. 3D프린터 안전관리	미래교육담당관	○	○	○	72
3-3-5. 체육활동 안전사고 예방 교육	체육건강과	○	○	○	73
3-4. 교육공동체의 안전 대응 역량 신장					
3-4-1. 학교체육 역량 강화 과정 이수	체육건강과	○	○	○	74
3-4-2. 교직원 안전교육 이수	학교안전과	○	○	○	75
3-4-3. 교직원·학부모 응급처치교육	학교안전과	○	○	○	76
3-4-4. 아동학대 예방교육	생활인성교육과	○	○	○	77
3-4-5. 학교폭력 예방교육	생활인성교육과	○	○	○	78
3-5. 안전취약계층 안전관리 강화					
3-5-1. 특수교육 대상 학생 안전관리	특수교육과	○	○	○	79
3-5-2. 학력인정 평생교육시설 안전관리 강화	평생교육과	○	○	○	80

추진과제	담당부서	추진주체			페이지
		학교유치원	교육지원청	도교육청	
4. 학교 안전문화 확산					
4-1. 학교 구성원 안전의식 제고					
4-1-1. 학생이 스스로 만들어가는 안전한 학교	모든 부서	○	○	○	81
4-1-2. 행사, 사업 추진 시 안전사고 예방계획 수립	모든 부서	○	○	○	82
4-1-3. 위기대응능력 향상을 위한 안전 콘텐츠 지원	학교안전과	○	○	○	83
4-2. 학교 안전문화 활성화 지원					
4-2-1. 안전점검의 날 운영	학교안전과	○	○	○	84
4-2-2. 학교 안전주간 운영	학교안전과	○	○		86
4-2-3. 각종 평가 및 감사 시 안전분야 반영	모든 부서 감사관	○	○	○	87
4-3. 체험중심 맞춤형 안전교육 생활화					
4-3-1. 체험중심 재난대응 훈련	학교안전과	○	○	○	89
4-3-2. 체험형 안전교육시설 운영	학교안전과	○		○	91
5. 피해 회복 및 재발 방지					
5-1. 상담 및 치료 지원					
5-1-1. 학생정서행동특성검사 결과에 따른 관심군 학생관리 강화	체육건강과	○	○	○	93
5-1-2. 위(Wee) 프로젝트 운영	생활인성교육과	○	○	○	95
5-2. 학교안전사고 보상제도 활용					
5-2-1. 학교안전공제회를 통한 피해회복 지원	학교안전과 학교안전공제회	○		○	96
5-2-2. 교육시설공제를 통한 피해복구 지원	학교안전과 학교교육시설안전원	○	○	○	99
5-2-3. 교원배상책임보험을 통한 교원의 교육활동 보호	생활인성교육과	○	○	○	101
5-3. 안전사고 재발 방지					
5-3-1. 학교안전사고 통계 자료 체계적 관리	학교안전과 학교안전공제회	○		○	103
5-3-2. 학교안전사고 예보제 운영	학교안전과	○		○	104
5-3-3. 학교안전사고 예방을 위한 취약시설 개선	학교안전과	○		○	105

1

학교안전사고 예방체제 구축

1-1. 학교안전계획 내실화

1-1-1. 학교안전계획 수립·평가 환류

담당부서	학교안전과 ☎ 249-0682	추진주체	학교 (유치원)	교육지원청	도교육청
			✓	✓	✓

□ 개요

- 학교안전사고를 예방하고, 학교안전교육 및 안전문화 확산
- 학교안전관리에 대한 평가를 통하여 재점검·개선방안 도출

□ 추진내용

○ [학교]

- 학교안전계획 수립(2월 말까지)
 - 교내·외에 존재하는 위험요소에 대한 예방, 대응, 복구 등 종합관리계획을 학교 운영위원회 심의를 거쳐 수립 ⇒ 학교홈페이지 게시, 교육지원청 제출
 - 모든 교직원 대상 학교안전관리계획 연수 실시(3월 중)
- 학교안전계획 평가(3월 말까지)
 - (방법) 자체평가
 - (주요내용) 전년도 추진실적, 당해연도 계획수립의 적정성

○ [교육지원청]

- 학교안전계획 수립 지원·관리
- 학교안전계획 평가 지원·관리(컨설팅 등)

○ [도교육청]

- 학교안전관리 종합계획 수립(12월 31일까지)
 - 교육안전 기본방향 및 추진계획, 관리체계 등 학교 구성원들의 사고예방과 대응역량 강화에 필요한 사항
- 학교안전관리 평가 관리

1-2. 학교안전조직 운영 및 유관기관 네트워크 강화

1-2-1. 학교안전관리를 위한 추진 조직 운영

담당부서	학교안전과 ☎ 249-0684	추진주체	학교 (유치원)	교육지원청	도교육청
			✓	✓	✓

□ 개요

- 학교안전사고 예방·대비·대응·복구를 위한 안전관리 조직 일원화

□ 추진내용

- [학교] 학교안전계획 학교운영위원회 심의 및 안전책임관·안전부장 운영

- 학교안전책임관⁴⁾ : 교감(원감)급 이상 지정

- 학생의 안전교육 및 안전사고 예방을 위한 계획 수립·시행
- 교원⁵⁾의 안전 역량강화를 위한 교육 실시
- 학생의 안전사고에 대한 초기대응 등 안전관리에 대한 사항 등

- 안전부장

- 교무·학사 부분의 부서별로 분산되어 있던 안전교육과 안전사고 예방기능을 일원화·전담

- [교육지원청] 학교안전관리위원회 운영

- 구성 : 10명 내외

- 위원장은 교육장 또는 국장 (실정에 따라 조정 가능)
- 기초자치단체 재난안전 담당, 지역 소방·경찰 공무원, 학교 관계자, 그 외 교육장이 임명 또는 위촉하는 사람

- 임기 : 2년(1회에 한하여 연임 가능)

- 역할

- 지역별 학교 위험지도 및 학교 안전관련 주요 정책
- 지방자치단체 등 유관기관과의 협력에 관한 사항

4) 교감이 없는 소규모학교(5학급 이내의 학교 중 교원 최소배치기준 이하)의 경우 교장이 학교안전책임관 겸직

5) 기간제교사, 과학실험보조교사 등 학생 수업을 담당하는 직원 포함

- 학교안전계획의 실행 지원 및 평가 계획
- 교육안전 강화를 위한 안전 연구, 과제 발굴에 관한 사항
- 기타 교육장이 안전 관련 필요하다고 인정하는 사항
- 운영
 - 위원장은 회의를 소집하고 그 의장이 되며, 회의는 재적위원 과반수의 출석과 출석위원 과반수의 찬성으로 의결
 - 위원회에는 사무를 처리하기 위하여 간사를 두되, 간사는 위원장이 추천하는 교육안전 담당자 중 위원장이 위촉
 - 예산의 범위 내에서 위원회에 참석한 위원에게 수당과 여비 지급 가능

○ [도교육청] 교육안전자문위원회 운영

- 구성 : 15명 이내
 - 위원장 : 교육행정국장
 - 경기도의회 의원, 경기도청 공무원, 학부모, 교직원, 교육안전 전문가 등
- 역할 : 종합계획 및 교육안전 중요 정책, 지방자치단체 등 유관기관과의 협력, 교육안전 강화를 위한 조사, 연구 및 사업 등에 대한 자문

< 학교안전사고 예방 기본계획·시행계획 추진 체계도 >

학교안전사고예방위원회 ○ 학교안전사고 예방에 관한 기본계획 및 주요 사업 심의	교 육 부 ○ 기본계획(3개년)수립 ○ 지역계획 평가 ○ 예방실무위원회 운영	협 력 보건복지부, 고용노동부, 국토교통부, 해양수산부, 행정안전부, 경찰청 등
교육안전자문위원회 ○ 학교안전사고 예방 지역계획 등의 자문	교 육 감 ○ 지역계획(매년) 수립 ○ 학교계획 평가 ○ 전담부서 설치	협 력 광역자치단체, 지방소방본부, 지방경찰청, 전문지원기관 등
학교안전관리위원회 ○ 학교안전사고 예방 사업 및 학교와 지역사회의 상호협력 등 자문	교 육 장 ○ 학교계획의 실행지원 및 관리	협 력 기초자치단체, 지역소방서, 지역경찰서, 지역전문기관, 민간단체 등
학교운영위원회 ○ 학교안전계획 등 관련 정책, 계획, 절차 등의 심의	학 교 장 ○ 학교안전계획(매년) 수립 ○ 안전책임관 및 안전부장제도 활성화	협 력 지역사회 관련기관, 학부모, 민간전문가 등

1-2-2. 유관기관과 협력 체계 구축

담당부서	모든부서	추진주체	학교 (유치원)	교육지원청	도교육청
			✓	✓	✓

□ 개요

- 지역사회와 함께하는 학생안전 협력 문화 조성
- 학생안전 지역 협력 네트워크 구축 기반 마련

□ 추진내용

○ [학교]

- 도교육청, 교육지원청에서 구축한 협력기관의 전문성 활용 활성화 및 자체 업무협약 체결 가능한 분야 발굴, 활용

○ [교육지원청]

- 안전교육 인프라 및 네트워크 구축을 위한 유관기관과 업무협약 체결·운영
- 자유학기제, 진로체험 등을 위해 유관기관과 업무협약 추진 시 안전교육 관련 사항 포함
- 보유하고 있는 학교안전 관련자원(강사, 시설, 기구 등)을 학교와 공유·제공

○ [도교육청]

- 안전 네트워크를 구축하여 교육지원청·학교와 공유
- 업무협약 추진 시 안전에 대한 사항 확인하여 포함

경기도교육청 학생안전 업무협약 현황

구분	협약기관	협약명 및 주요 내용	협약기간	담당
가스 안전	한국가스안전공사	【가스안전 교육 지원 업무 협약】 • 아동청소년 교직원들의 가스안전 교육 강사 파견 등	계속	학교안전과 249-0699
건강 스포츠	(주)위피크	【학생과 교원의 건강 및 스포츠 복지 실현을 위한 업무협약】 • 경기학생스포츠센터 설립 및 운영 지원 • 학생과 교원의 건강증진을 위한 체육교육 활성화 및 국제교류 프로그램 지원 등	계속	체육건강과 693-6293
교통 안전	한국도로공사	【교통안전 교육 지원 업무협약】 • 교통안전 강사 파견 및 교육자료 제공	계속	학교안전과 249-0698
	경기도, 경기남부경찰청, 경기북부경찰청, 대한노인회, 서울지방국토관리청, 한국도로공사, 교통안전공단, 손해보험협회, 경기도 버스운송사업조합, 경기도 화물자동차운송사업조합, 경기도 개인택시운송사업조합, OBS, 경기방송, 경인일보, 경기일보, 경신신문, 모범안전연합회, 녹색어머니연합회	【교통 안매커소* 운동 공동추진 업무협약】 • 교통안전문화 관련 상호 협력 * 안매커소: 안전띠를 매고, 주간에는 전조등을 켜고 차선을 바꿀 때는 방향지시등을 켜서 (교통 소통) 교통사고를 예방	계속	학교안전과 249-0698
	현대해상화재보험	【어린이 교통안전 증진을 위한 업무협약】 • 체험 중심의 안전 교육 실시, 통학환경 컨설팅, 통학로 안전지도 제작	계속	학교안전과 249-0698
	경기도, 경기도시장군수협의회, 경기남부경찰청, 경기북부경찰청, 도로교통공단, PM공유업체 13개사	【개인형 이동수단 안전이용 환경조성 업무협약】 • 학교현장 개인형 이동수단 안전교육 실시 • 학교현장 개인형 이동수단 안전 홍보자료 보급	계속	학교안전과 249-0698
	(사)한국실버경찰봉사대	【생명존중문화운동 업무협약】 • 경기도 내 교통약자 교통안전문화 저변 확산 위한 공동 홍보 및 상호협력	계속	학교안전과 249-0698
건강 상담	근로자건강센터 (경기동부, 경기서부, 경기남부, 경기북부, 부천)	【경기지역 근로자건강센터 업무협약】 • 현업업무종사자의 직업관련 질환 예방 및 건강증진 프로그램 운영	계속	학교안전과 249-0541
학교 폭력 (성희롱 · 성폭력)	의정부지방법원	【학교폭력예방 협력】 • 소년보호사건 교육적 선도 활성화 • 학교폭력예방 및 소년보호 통고제도 활성화	계속	생활인성 교육과 820-0753
	경기도성폭력상담소(22곳)	【학교 내 성인권 보호 강화를 위한 업무협약】 • 양성평등 및 폭력예방 교육협력, 피해 학생 및 교직원 상담 지원 성폭력 예방 콘텐츠 개발 협력	계속	생활인성 교육과 820-0767

2

안전한 교육활동 환경 조성

2-1. 안전한 학교시설 확보

2-1-1. 교육시설 안전점검

담당부서	학교안전과	☎ 249-0258	추진주체	학교 (유치원)	교육지원청	도교육청
	시설과 행정법무담당관	☎ 249-0497 ☎ 249-0758		✓	✓	✓

1) 교육시설 안전점검 및 관리

(학교안전과)

□ 개요

- 교육시설에 대한 정기적 안전점검을 통해 안전한 교육환경 조성

□ 추진내용

○ [학교]

- 자체 안전점검: 연 3회(해빙기, 여름철, 겨울철) 안전점검 실시 및 결과 보고
※ 「교육시설 등의 안전 및 유지관리 등에 관한 법률」 참고
- 전문기관 안전점검: 제2·3종시설물, 40년 경과 노후건축물, 소규모 옹벽·사면
전문기관 정기·정밀안전점검 실시 및 결과 보고
※ 「시설물의 안전 및 유지관리에 관한 특별법」 참고

○ [교육지원청]

- 자체 안전점검: 연 3회(해빙기, 여름철, 겨울철) 재해취약시설 지정 및 안전관리 검토·확인
- 전문기관 안전점검: 전문기관 정기·정밀안전점검 실시 및 결과 검토·확인

○ [도교육청]

- 자체 안전점검 : 연 3회(해빙기, 여름철, 겨울철) 안전점검 추진현황 관리
- 전문기관 안전점검
 - 「시설물의 안전 및 유지관리에 관한 특별법」에 따른 제3종시설물 지정·해제 고시 및 현황 관리
 - 정기안전점검(제2·3종시설물, 소규모 옹벽·사면) 및 정밀안전점검(제2종 시설물, 40년 경과 노후건축물) 관리

2) 건설공사 안전점검 강화

(시설과)

□ 개요

- 안전관리계획 수립을 통해 건설공사의 품질향상 및 안전성 확보
- 정기안전점검 시 발주자가 안전점검 수행기관을 지정하여 건설공사의 안전성 확보

- 관련법규
 - 「건설기술 진흥법」 제62조
 - 「건설기술 진흥법 시행령」 제98조 및 제100조의2
 - 「건설공사 안전관리 업무수행 지침」 제18조

□ 추진내용

○ [교육지원청]

- 건설현장 안전관리계획서 수립의 적정성 검토
- 건설공사 안전점검에 관한 결과·종합보고서 작성에 대한 검토 및 국토부 제출
- 안전점검 수행기관 선정 방식을 발주자가 지정·통보하여 공사장 안전점검 투명성 강화

○ [도교육청]

- 조달청 안전점검 수행기관 통합명부 활용을 통한 경기도교육청 안전점검 수행기관 명부 구성 및 관리

3) 학교시설개선과(담당) 학교 안전점검 지원 강화

(행정법무담당관)

□ 개요

- 교육시설통합시스템(KEIS) 내 ‘시설지원요청’ 항목을 통한 시설관리직 정원 없는 학교의 요청 시 유지관리용역(전기, 소방, 승강기) 업체 안전 점검 동행

□ 추진내용

- [학교]
 - 시설관리직 정원 없는 학교의 유지관리용역(전기, 소방, 승강기) 업체 안전 점검 시 동행 요청 (교육시설통합시스템(KEIS) 시설지원 요청)
- [교육지원청]
 - 시설관리직 정원 없는 학교의 요청 시 유지관리용역(전기, 소방, 승강기) 업체 안전 점검 동행 및 점검 결과 상담·기술지원

2-1-2. 학교 건설공사 시공단계 지도·강화

담당부서	시설과 ☎ 249-0495	추진주체	학교 (유치원)	교육지원청	도교육청
				✓	✓

□ 개요

- 학교 건설공사의 품질향상 및 부실시공 방지를 위해 외부 전문가로 구성된 시민감리단 운영
- 시민감리단 현장점검을 통해 학교 건설공사의 투명성, 책무성을 제고하여 안전하고 쾌적한 교육환경 조성

- 관련법규
 - 「건설산업기본법」 제2조제4호
 - 「경기도교육청 건설공사 시민감리단의 구성 및 운영에 관한 조례」

□ 추진내용

○ [교육지원청]

- 신축, 리모델링, 증축 등 학교 건설공사 사업은 교육지원청 해당 부서에서 총괄 지도·관리

○ [도교육청]

- 40억 원 이상의 건설공사를 대상으로 시민감리단 현장점검 실시
- 분야별(건축, 토목, 전기, 기계) 외부 전문가에 의한 시공·품질·안전 등에 대한 점검 및 기술지도

2-1-3. 구조안전 위험시설물 해소 및 강화

담당부서	학교안전과 ☎ 249-0256	추진주체	학교 (유치원)	교육지원청	도교육청
			✓	✓	✓

□ 개요

- 구조안전위험시설물에 대한 안전관리 전문성 강화를 통해 안전한 교육환경 조성

□ 추진내용

○ [학교]

- 구조안전위험시설물 안전관리 담당자 지정 및 주 1회 안전점검 실시
- 구조안전위험시설물 표지판 설치 및 공지
- 학생 및 교직원 안전교육 실시 등을 통한 안전사고 예방 철저

○ [교육지원청]

- 시설물 안전점검(정기·정밀안전점검) 결과 안전등급 D·E등급 판정 시설에 대한 전문기관 정밀안전진단 실시 및 구조 안전성 확인
- 구조안전위험시설물 해소를 위한 보수·보강, 개축 등 대책 방안 마련

○ [도교육청]

- 경기도교육청 교육시설 구조안전위원회 운영
- 교육부 교육시설 구조안전위원회 심의 의뢰
- 구조안전위험시설물 해소 및 관리

< 구조안전 위험시설물 지정 절차 >

1단계 (안전점검)	시설물 사용자 정기점검 실시 후, 이상 발견 시 정밀안전점검 실시
2단계 (정밀안전진단)	정밀안전점검 결과 D·E등급으로 지정될 우려가 있는 경우, 정밀 안전진단 실시 후 등급 산정
3단계 (심의)	(경기도교육청) 교육시설 구조안전위원회 심의 ▶ 등급 조정, 계속사용 여부 등 심의
4단계 (평가)	(교육부) 구조안전위원회 심의 확정 ▶ 등급 적정성 평가, 계속사용 여부 등 심의

2-1-4. 재난대비 학교시설 안전관리

담당부서	학교안전과 ☎ 249-0256,0268,0257	추진주체	학교 (유치원)	교육지원청	도교육청
			✓	✓	✓

1) 학교시설 내진보강

☐ 개요

- 교육시설의 내진보강을 통한 지진 대비 안전성 확보

☐ 추진내용

- [학교]
 - 내진보강시설(구조물) 점검 및 유지관리
- [교육지원청]
 - 학교시설 내진성능평가 및 내진보강공사 추진
- [도교육청]
 - 학교시설 내진보강사업 추진계획 수립 및 현황 관리

2) 학교시설 스프링클러설비 개선

☐ 개요

- 화재 초기 신속한 진압 및 피난 골든타임 확보

☐ 추진내용

- [학교]
 - 소방종합정밀점검 및 작동기능점검에 의한 스프링클러설비 점검 및 유지관리
- [교육지원청]
 - 스프링클러 개선사업 추진
- [도교육청]
 - 스프링클러설비 개선사업 추진계획 수립 및 현황 관리

3) 학교시설 방화구획 개선

□ 개요

- 화재 시 건물 내 방화구획을 통한 화재 확산 방지 및 안전한 대피 통로 확보

□ 추진내용

○ [학교]

- 소방종합정밀점검 및 작동기능점검에 의한 방화구획 점검 및 유지관리

○ [교육지원청]

- 방화구획(방화문, 방화셔터) 개선사업 추진

○ [도교육청]

- 방화구획(방화문, 방화셔터) 개선사업 추진계획 수립 및 현황 관리

4) 학교 공사현장 화재 안전

□ 개요

- 화재취약공정(용접·용단 등) 작업 공사 시 학교 공사계획을 관할 소방서에 사전 통보하여 관할 소방서와 유기적 협조체계 강화

□ 추진내용

○ [학교]

- 공사 착공 전 학교측에서 관할 소방서에 공사 시행 알림 공문 시행

2-1-5. 어린이놀이기구 안전관리 강화

담당부서	학교안전과 ☎ 249-0259	추진주체	학교 (유치원)	교육지원청	도교육청
			✓	✓	✓

□ 개요

- 어린이놀이기구 안전 및 유지관리 체계화를 통한 안전한 어린이놀이기구 조성

□ 추진내용

○ [학교(관리주체)]

- 법적 주요 의무사항* 이행

* 정기시설검사 실시(2년/1회), 안전관리자 안전교육 이수(2년/1회, 4시간 이상), 보험가입

- 매월 안전점검 실시 및 놀이기구 유지관리
- 어린이놀이기구 이용 안전수칙 사용자(학생·학부모 등) 교육 및 안내

○ [교육지원청(관리·감독기관)]

- 어린이놀이기구 안전관리 현황 관리 및 지도·감독
- 관리주체(학교) 법적 안전관리 의무사항 관리 및 컨설팅 지원
- 관리주체(학교) 법적 안전관리 불이행 행정처분

○ [도교육청]

- 어린이놀이기구 관리·감독기관(교육지원청) 지도·감독

2-1-6. 미세먼지로부터 안전한 교육환경 조성

담당부서	학교급식보건과 ☎ 249-0917	추진주체	학교 (유치원)	교육지원청	도교육청
			✓	✓	✓

□ 개요

- 미세먼지 저감을 통한 안전하고 건강한 교육환경 조성

□ 추진내용

○ [학교]

- 고농도 미세먼지 발생 단계별* 대응요령 숙지 및 이행
 - * 평상시 - 고농도 예보 - 고농도 발생 - 비상저감조치 - 주의보 - 경보
- 학교별 「대기오염 대응 세부 행동요령」 작성

○ 필수 포함사항

- 담당자 지정(학교별 1명 이상 지정하고 부재 시를 대비하여 대리근무자 지정)
- 등·하교 시간 조정·휴업 관련 행정사항
- 미세먼지 민감군 파악 및 관리 계획
- 미세먼지 발생 단계별 대응 요령
- 고농도 미세먼지 상황 대비 실외수업 대체 사전계획 등
- 고농도 미세먼지 발생시기 전 학생 대상 행동요령 교육 및 실천
- 학생 및 보호자 대상 대기오염 피해예방, 대응조치, 행동요령 지도 홍보
- 학생 및 보호자 비상연락망 구축
- 호흡기질환 등 미세먼지 민감군에 대한 관리대책 마련
- 학교별 미세먼지 대응 상황 자체점검 실시
 - ※ 사전점검(3월 2주차, 11월 2주차), 비상저감조치 발령 시
- 미세먼지 비상저감조치 발령 시 공공 2부제 실시
- 공기정화장치 운영 등 실내 공기질 관리(※ 유지기준: PM₁₀ 75μg/m³, PM_{2.5} 35μg/m³)

○ [교육지원청]

- 각급학교 대기오염 대응 매뉴얼(미세먼지) 이행 점검 및 관리
- 미세먼지 발생 상황(주의보, 경보 등) 각급학교 전파 및 대응
- 미세먼지 경보 발령 시 비상대책반 구성·운영 및 조치결과 파악 보고
- 미세먼지 비상저감조치 발령 시 공공 2부제 실시 및 현황보고

○ [도교육청]

- 대기오염 대응 매뉴얼(미세먼지) 시행 및 교육지원청에 상황 전파·대응
- 미세먼지 경보 발령 시 비상대책반 구성·운영 및 조치결과 보고
- 미세먼지 비상저감조치 발령 시 공공 2부제 이행 관리

각급학교 미세먼지 발생 단계별 대응요령

단 계	대 응 요 령	
평 시 사전준비사항	<ul style="list-style-type: none">고농도 미세먼지 상황 대비 실외수업 대체를 위한 사전계획 마련<ul style="list-style-type: none">수업전환 기준 및 대체안(실내체육, 단축수업, 휴원, 일정연기 등) 마련담당자는 고농도 미세먼지 발생시 대처방안에 대하여 숙지하고, 보호자 대상 대기오염 피해 예방, 대응조치, 행동요령을 지도보호자 비상연락망 구축실내 미세먼지 유지기준(PM_{10} $75\mu g/m^3$, $PM_{2.5}$ $35\mu g/m^3$) 준수호흡기질환 등 미세먼지 민감군 및 고위험군 관리대책 마련<ul style="list-style-type: none">민감군 현황 파악, 위생점검 및 건강체크, 응급조치 요령 등 숙지	
	전 식	천식증상과 최대 호기유속 측정해서 천식수첩에 기록, 천식악화시 행동요령 숙지, 의사와 상의하여 보건용마스크 사용
	호흡기질환자	의사와 상의하여 보건용마스크 사용
	민 감 군	민감군은 선천적으로 기저질환을 갖고있거나, 어린이·노인 등 생물학적으로 미세먼지 노출에 쉽게 반응하는 사람
	고 위 험 군	주거지나 업무 특성상 외부활동이 불가피한 경우, 직업적으로 미세먼지에 노출될 수 밖에 없는 환경인 사람
	<ul style="list-style-type: none">보건용 마스크, 상비약(안약, 아토피연고, 인헤일러 등) 비치 및 점검	
고농도 예보 익일 예보 “나쁨”이상	<ul style="list-style-type: none">익일 예정된 실외수업에 대한 점검보호자 비상연락망, 안내문 등을 통한 예보상황 및 행동요령 공지미세먼지 예보 상황 및 농도변화 수시 확인<ul style="list-style-type: none">※ 에어코리아(airkorea.or.kr), 우리동네 대기정보 모바일 앱 활용	
고농도 발생 PM_{10} 81이상 또는 $PM_{2.5}$ 36이상 1시간 지속	<ul style="list-style-type: none">담당자는 미세먼지 농도를 수시로 확인, 기관 내 상황 전파학생 대상 행동요령* 교육 및 실천<ul style="list-style-type: none">※ 실외활동 자제, 외출시 마스크 쓰기, 도로변 이동 자제, 깨끗이 씻기 등실외수업(활동) 자제(실내수업 대체), 바깥공기 유입 차단(창문닫기)호흡기 질환 등 미세먼지 민감군 및 고위험군 원아·학생 관리대책 이행실내공기질 관리(공기정화장치 가동, 물걸레질 청소 등)	
비상 저감조치 $PM_{2.5}$ 주의보 수준과 유사	국·공립학교	<ul style="list-style-type: none">•공공기관 차량 2부제 시행<ul style="list-style-type: none">※ 학기초 차량 2부제 예외 차량 목록(통학버스, 학교장이 인정하는 통근차량 등) 작성•노후차량 운행제한 협조<ul style="list-style-type: none">※ 학기초 통학차량 등 필수운행차량 가스배출등급 조회(5등급여부 확인)
	사립학교	<ul style="list-style-type: none">•노후차량 운행제한 협조<ul style="list-style-type: none">※ 학기초 통학차량 등 필수운행차량 가스배출등급 조회(5등급여부 확인)
	모든학교	<ul style="list-style-type: none">•등교일 전날, 사·도지사 권고 또는 사·도교육감 휴업명령 등을 참고하여 휴업 또는 등하교(원)시간 조정을 실시
주의보 PM_{10} 150이상 또는 $PM_{2.5}$ 75이상 2시간 지속	<ul style="list-style-type: none">실외수업 시간 단축 또는 금지(※ 체육활동, 현장학습, 운동회 등을 실내 수업으로 대체)수업시간 조정, 등·하교(원) 시간 조정유치원·학교 내 식당 기계·기구 세척, 음식물 위생관리 강화	
경보 PM_{10} 300이상 또는 $PM_{2.5}$ 150이상 2시간 지속	<ul style="list-style-type: none">실외수업 시간 단축 또는 금지수업시간 조정, 등·하교(원) 시간 조정<ul style="list-style-type: none">- 미세먼지로 인한 등·하교(원)시간 조정 또는 임시휴업 시 돌봄교실 및 휴업대체 프로그램 운영을 원칙으로 함<ul style="list-style-type: none">※ 단 ① 학부모, 대리인의 등하교 동행 등 등하교 안전 확보 ② 학교 내 안전 확보를 전제로 운영미세먼지 관련 질환자 파악 및 특별관리(조기귀가, 진료)유치원·학교 내 식당 기계·기구 세척, 음식물 위생관리 강화	

2-2. 안전한 교육환경 조성

2-2-1. 어린이 교통 안전사고 예방

담당부서	학교안전과 ☎ 249-0259, 0698	추진주체	학교 (유치원)	교육지원청	도교육청
			✓	✓	✓

1) 학교 내 통학 안전

☐ 개요

- 학교 내 보·차도 개선을 통한 통학안전사고 예방

☐ 추진내용

○ [학교]

- 교직원, 학부모 등 차량 이용자에 대한 안전사고 예방 교육, 안내
- 등·하교 학생을 위한 교문 앞 정차 금지 및 안전한 승·하차 장소 지정하여 학부모에게 지속적 안내
- 보·차도 분리 불가능 학교
 - 교통안전사고 예방 대책 수립 및 지도·감독 방안 마련
 - 이동식 블라드 및 과속방지턱 등 교통안전사고 예방시설 설치 추진

○ [교육지원청]

- 학교 내 보·차도 분리개선공사 추진

○ [도교육청]

- 학교 내 보·차도 분리 개선 계획 수립 및 현황 관리

2) 어린이 교통 안전사고 예방

□ 개요

- 학생 통학 안전 확보 위한 교통안전수칙 홍보 및 교통안전 교육 강화
- 통학로 안전관리를 통한 학생과 학부모가 안심할 수 있는 통학환경 조성

□ 추진내용

○ [학교]

- 어린이 교통안전 교육 강화
 - 등하굣길 유의사항 및 교통 법규 준수 등 관련 내용에 대한 교육 강화
 - ※ 학기당 3회 이상, 유치원(연령별 10시간)·초등(학년별 11시간) 교통안전교육 실시
- 등·하교 시간대 불법 주정차로 인한 통학로 안전 방해 시 적절한 조치
 - ※ 행정안전부 「어린이보호구역 내 불법 주정차 주민신고제」 시행(2020. 6. 29.~)
- 학부모 봉사활동(녹색어머니회 등), 교직원, 경찰, 그 외 지자체 공공일자리 인력 등 학교 주변 등하굣길 안전지도 강화
- 학교 밖 통학로 보·차도 미분리, 교통안전시설물 설치 등 필요시 관할 지자체 및 일선 경찰서에 개선 요청
- 어린이 통학차량 안전 교육 실시
 - 학교안전책임관 주관 월1회 통학차량 관련자(운전자, 동승보호자 등) 대상 안전매뉴얼 교육 실시
- 어린이통학버스 안전교육 이수
 - (대상) 어린이 통학차량을 운영하는 기관의 운영자, 통학차량 운전자, 통학차량 동승보호자
 - (방법) 신규 및 매 2년*마다 정기교육(3시간, 도로교통공단)
 - * 정기교육 예시: 22. 4. 5. 기존 교육 이수한 경우(신규 포함) 24. 12. 31.까지 교육 재이수 필요
 - ※ (유의사항) 미이수 시 과태료 발생, 유치원 설립자와 원장이 다를 경우, 원장이 안전교육 이수
- 통학차량 관련 정기 안전점검 실시(상·하반기 연 2회)
 - 안전교육 이수, 안전수칙 준수, 안전장치, 차량 변동사항(노후화 여부) 확인 등

- 「통학버스 관리시스템」(<https://schoolbus.ssif.or.kr>) 수시 입력 및 관리
- 어린이 통학차량 신고, 차량 정보, 분기별 안전운행 기록 등

○ [교육지원청]

- 지자체, 경찰, 소방, 봉사단체 등과 협업을 통해 등하굣길 안전 지원
- 지역 교통안전협의체 활동 등으로 지역 단위 교통안전 유관기관간 협업 강화
- 매년 상하반기 관계부처 합동 어린이 통학버스 점검 관련 대상 선정 및 유관 기관 간 협조 강화 추진 철저
- 「통학버스 관리시스템」(<https://schoolbus.ssif.or.kr>) 통해 어린이 통학차량 수시 확인 및 경찰청 신고 자료와 대조하여 통학차량 관리 철저(연1회)
 - ※ 폐업 등으로 인한 미운행 어린이통학차량 신고증 반납 조치 등
- 유치원, 학교, 학원 교직원 및 관련 단체와 함께 SNS 등을 통한 어린이통학차량 안전수칙 관련 캠페인 실시
 - 안전띠 착용, 안전한 장소 승·하차, 사각지대 확인, 운행 후 차안 어린이 확인 등
- 도로교통법 개정에 따른 관할기관 관리 철저

▣ 도로교통법(20. 11. 27. 시행) 및 교통안전법('21. 1. 1. 시행) 주요 사항

• 어린이통학버스 적용 범위 시설 확대 (도로교통법 제2조 23호)

근거 법률	현행 시설	추가되는 시설
유아교육법	유치원	유아교육진흥원
초·중등 교육법	초등학교/특수학교	대안/외국인학교

• 어린이통학버스 안전운행기록 작성·보관·제출 의무화 (도로교통법 제53조 제7항)

- 통학버스 운행 시 좌석안전띠 착용 및 보호자 동행 승차의 확인에 관한 기록(안전운행기록)을 작성·보관하고 매분기 어린이통학버스를 운영하는 시설을 감독하는 주무기관의 장에게 제출

• 통학버스 동승보호자에 대한 안전교육 의무화 (도로교통법 제53조의3)

- 어린이통학버스 안전교육 대상에 통학버스 동승보호자를 추가

• 통학버스 동승보호자 탑승 표시 신설 (도로교통법 제53조 제6항)

- 통학버스 운행 시 동승보호자 탑승 여부를 확인할 수 있는 표지를 부착할 수 있음

• 통학버스 관련 위반 시 제재를 강화 (도로교통법 제154조, 제160조 제1항 제8호)

- 통학버스 운전자 및 운영자 등의 의무 위반*에 대한 벌칙을 30만원 이하의 벌금·구류로 강화

* 동승보호자 미탑승, 어린이 하차 미확인, 어린이 하차확인장치 미작동

- 통학버스에 요구되는 요건을 갖추지 아니한 통학버스를 운행한 운영자에게 500만원 이하의 과태료를 부과
- **어린이통학버스 운행기록장치(DTG) 장착 의무화** (교통안전법 제55조 제1항 제3호)
- 기존 운행기록장치 장착 의무 대상(여객자동차, 화물자동차 운송 사업자)에 「도로교통법」 제52조 따른 어린이통학버스 추가

○ [도교육청, 교육지원청]

- 학교 밖 보·차도 분리 개선, 교통안전시설물 확충 등을 유관기관에 요청

○ [학교, 교육지원청, 도교육청]

- 개학기 「교통안전수칙」 홍보 및 캠페인 실시
- (주요내용) 운전자 안전수칙, 승객 안전수칙, 교통사고 처리요령, 어린이 통학차량 관련 종사자 안전수칙, 이륜차 및 개인형 이동장치 안전수칙 등
- (홍보방법) 리플릿 배포, 가정통신문 발송, 알림장(앱) 탑재, SNS 홍보 등

2-2-2. 학교급식 안전관리 강화

담당부서	학교급식보건과 ☎ 249-0585	추진주체	학교 (유치원)	교육지원청	도교육청
			✓	✓	✓

□ 개요

- 학교급식 위생관리를 통한 식중독 사고 예방

□ 추진내용

- [학교, 유치원]

- HACCP시스템에 따른 위생관리 철저
 - 식단 검토, 검수, 식품취급 및 조리, 조리완료 및 배식 관련 매뉴얼 준수
- 조리실 온·습도관리 및 급식시설·기구 관리를 통해 위생적 관리 체계 확보
- 매월 조리종사자 대상 위생교육 철저 및 전 교직원 대상 식중독 예방 의식 제고
- 식재료 품질 및 식품안전관리 기준 준수하여 위험요인 사전 예방
- 식중독 예방 및 사고 대비 계획 수립·운영

- [교육지원청, 도교육청]

- 학교, 유치원 대상 급식 전 과정에 대한 위생 점검 실시(연 2회)
 - 점검결과 분석을 통하여 위생관리 미흡한 부분 개선 노력
- 유관기관(지자체, 식약청)과 협업하여 식중독 사고 모의훈련 실시 및 학교 급식실 합동점검(연 1회)
- 위생관리 경각심 제고를 위한 간부공무원 특별 위생 점검
- 학교급식관계자(학교장, 영양(교)사 등) 대상 식중독 예방 교육(연 2회)
- 노후 급식시설, 기구 환경 개선 추진
- 식중독 예방 및 사고 대비 계획 수립·운영

2-2-3. 학교 감염병 예방 관리

담당부서	체육건강과 ☎ 249-0238	추진주체	학교 (유치원)	교육지원청	도교육청
			✓	✓	✓

□ 개요

- 학생 중심의 실천적 감염병 예방 교육 내실화
- 감염병 조기 발견 및 대응을 통한 안전한 교육환경 조성

□ 추진내용

○ [학교]

- 학교 감염병 예방·관리 계획 수립 및 학교 감염병 관리조직 구성
- 학생 대상 감염병 예방교육 및 학부모 대상 교육자료 배포·홍보
- 학교 구성원이 참여하는 감염병 위기 대응 훈련 실시(연 1회 이상)
- 감염병 확산 방지를 위한 초·중학교 예방접종 확인 및 예방접종 독려

○ [교육지원청]

- 지역 감염병 발생 정보공유 및 조기차단 대책 수립을 위한 교육지원청, 학교, 보건소 관계자로 구성된 협의체 구성·운영
- 감염병 발생 시 확산방지를 위해 감염병 교육자료를 제공하고, 감염병 예방 지침과 대응 절차를 안내
- 교육지원청 중심, 지역 방역당국-학교 연계 감염병 위기대응 모의훈련 실시(연 1회 이상)

○ [도교육청]

- 학교 감염병 예방 및 정책 추진을 위한 학생 감염병 자문위원회 구성·운영
- 학교 감염병 예방관리 실무가이드북 개정 및 교육자료 개발·배포
- 학교 감염병 위기대응 모의훈련 및 감염병 관계자 대상 연수 운영
- 유관기관과의 정기적인 정담회 개최를 통해 감염병 예방관리 연속성 유지 및 협력체계 강화

■ 위기경보수준에 따른 학교의 대응

구분	위기 유형		주요 대응 활동
	해외 신종 감염병	국내 원인불명·재출현 감염병	
관심 (Blue)	해외에서의 신종감염병의 발생 및 유행	국내 원인불명·재출현 감염병의 발생	· 감염병 발생 동향 파악 · 환자 발생 감시체계 운영
주의 (Yellow)	해외 신종감염병의 국내 유입	국내 원인불명·재출현 감염병의 제한적 전파	· 환자 발생 감시체계 운영 · 환자 발생 지역의 전파 차단을 위한 예방 활동
경계 (Orange)	국내 유입된 해외 신종감염병의 제한적 전파	국내 원인불명·재출현 감염병의 지역사회 전파	· 교육연속성계획(ECP) 수립 · 환자 발생 현황 파악 · 환자 발생 시 대응 · 위기소통채널 운영, · 각종 행사 연기 또는 취소 검토
심각 (Red)	국내 유입된 해외 신종감염병의 지역사회 전파 또는 전국적 확산	국내 원인불명·재출현 감염병의 전국적 확산	· 교육연속성계획(ECP) 내 '학교 비상대응체계 조직' 숙지 · 환자 발생 현황 파악 및 보고 · 환자 발생 시 대응 · 휴업 및 휴교 검토 · 위기소통채널 강화

[출처: 교육부(2023). 학교 감염병 예방·위기대응 매뉴얼 3차 개정판]

2-2-4. 학교 출입관리 강화

담당부서	학교안전과 ☎ 249-0697, 0699	추진주체	학교 (유치원)	교육지원청	도교육청
			✓	✓	✓

□ 개요

- 학생이 학교에 상주하고 있는 시간동안 외부인 출입 관리 강화로 각종 사고 예방
- 자원봉사활동 형태의 학생보호인력 및 고화소 CCTV 설치를 통한 안전망 구축

□ 추진내용

○ [학교]

- 등·하교 시간 외 출입문 폐쇄 원칙으로 출입자 통제 강화 및 단위학교별 여건에 맞춘 외부인 출입관리 추진
- 학교안전지킴이 등 자원봉사활동 형태의 학생보호인력 확보 및 학교출입관리 철저
- 주요 출입구, 사각지역, 위험지역 등 필수 감시지역 고화소 CCTV 설치

○ [교육지원청]

- 지역별 특성을 고려한 단위학교 외부인 출입관리 및 학교안전인프라(학생 보호인력, 학교 내 CCTV운영 등) 조성 관련 컨설팅
- 지자체, 지역병무청 등 유관기관 협력을 통한 학교안전지킴이, 사회복지무요원 및 지자체 지원 확대 등 지역별 학생보호인력 확보 노력

○ [도교육청]

- 자원봉사활동 형태의 학교안전지킴이 운영 지원
- 신설학교 고화소 CCTV 설치 지원
- 외부인 학교출입관리 업무 지원

- 「경기도교육청 학교 내 영상정보처리기기(CCTV)설치·운영 조례」
- 「학생보호 및 학교안전 표준 가이드라인」
 - ① 학교 출입증 및 출입에 관한 표준 가이드라인
 - ② 학교 내 영상정보처리기기 설치·운영 표준 가이드라인
 - ③ 학생보호인력 운영 표준 가이드라인

■ 고화소 CCTV 설치 및 운영 · 관리

추진절차	주요내용
기본계획	① 학교 CCTV 설치 기본계획 수립 - 목적, 예산, 관리주체, 사전의견수렴 방법 등
사전 의견수렴	① 학교 내 CCTV설치로 직접 영향을 받는 자에 대한 의견수렴 후 학교운영위원회(필수) 심의(목적, 수량, 성능, 장소, 촬영범위 등) ※ 먼저 설치된 CCTV를 동일 목적·위치에 교체 설치할 경우 생략 가능 ② 외부 공간(운동장 등) - 학생, 학부모, 교직원 대상 사전의견수렴 생략 가능 ③ 실내 공간 - CCTV 설치로 직접 영향을 받는 학생, 학부모, 교직원 등을 대상으로 사전의견수렴 후 학교운영위원회 심의 - 특정실(교실, 식당, 강당, 실험실 등)의 경우 매년 사용 대상자가 전원 동의하는 경우에만 운영 [참고] 국가인권위원회「교실내 CCTV 설치의 인권 침해 여부에 대한 의견표명」(2012.2.23.) ‘교실 내 CCTV 설치행위는 개인의 초상권과 프라이버시권, 학생들의 행동자유권, 표현의 자유 등 개인의 기본권이 제한되어 인권침해소지가 있는 만큼 교실 내에는 CCTV를 설치하지 않는 것이 바람직함.’
설치 · 운영계획	① 학교 내 영상정보처리기기 설치·운영 계획 수립 (※ 학교 홈페이지 탑재) - 설치 근거·목적, 담당부서·책임관 및 연락처, 설치 대수·위치·촬영범위 등 ② 영상정보처리기기(CCTV) 안내판 설치(※ 교문 또는 교문인접 필수 설치) - 기재사항 : 설치목적 및 장소, 촬영범위 및 시간, 관리책임자 등
설치	① 설치 기준 - 200만 화소 이상 FULL HD, TTA인증 제품, 30일 이상 저장 공간 확보, 회전, 확대, 녹음 기능 배제 - 필수 감시지역(외부에서 출입이 가능한 교문 및 교사 출입구 등) CCTV 설치 ② 확인 사항 - CCTV 관련 전산망 등 설치 시 업무망 및 인터넷과 분리 원칙, 원격지 감시 등의 단독망 구축 불가 시에는 전용회선 사용(다만, 부득이하게 인터넷망을 이용할 경우 전송내용 암호화) - 관련 업종 3년 이상 종사자/무상 A/S(1년 이상) - 정보보안 관련 서류 징구 ▶ CCTV 설치 업체 보안서약서(업체 대표, 참여인력) ▶ 개인정보보호서약서(해당되는 경우에 한함), 자료 삭제 확인서
운영 · 관리	① 설치·운영 점검 - CCTV 정기적인 점검(연 4회이상 권장) 실시(점검표 작성·비치) - CCTV 업무 관련자(책임관, 운영담당자, 모니터링 전담자 등)에 제반 교육 실시 ▶ 개인정보보호 관련, 관련 규정·지침, 학교 CCTV 현황 등 ② 영상정보 열람 청구 - 개인정보 주체는 자기 개인정보(영상정보)의 열람 청구 가능 - 열람 청구로부터 10일 이내에 결정 여부를 정보주체에게 통지 - 개인영상정보 관리대장 작성·관리 - 개인영상정보 제3자 제공 제한 : 정보주체에게 동의를 얻거나, 식별할 수 없도록 조치 하여야 제3자에게 제공 가능

* 공통 : CCTV 설치 계획이 없을 경우에도 [설치·운영계획], [운영·관리] 단계는 진행

2-2-5. 학교 산업재해 예방 관리

담당부서	학교안전과 ☎ 249-0596	추진주체	학교 (유치원)	교육지원청	도교육청
			✓	✓	✓

□ 개요

- 작업장 유해·위험요인 점검 및 개선으로 안전한 작업환경 조성
- 안전보건교육 및 보호구 착용을 통한 안전·보건문화 확산

□ 추진내용

○ [학교]

- 안전보건관리체제 확립 및 작업장 안전보건관리 철저
- 산업안전보건위원회 의결사항 이행
- 관리감독자 및 현업업무종사자 안전보건교육 이수, 신규 채용 시 교육 실시
- 수시 안전보건점검 및 노사합동점검 시 협조 및 요청사항에 대한 개선 노력
- 근골격계질환 유해요인 조사 및 작업환경측정 시 참여 및 협조
- 찾아가는 건강상담 및 건강증진 프로그램 참여 지원 및 협조
- 산업재해 발생 시 대응, 발생 현황 보고, 산업재해조사표 작성 및 제출
- 산업재해 예방을 위한 현업업무종사자 보호구 착용 문화 조성

○ [교육지원청]

- 안전보건관리체제 확립 및 작업장 안전보건관리 철저
- 수시 안전보건점검 및 노사합동점검으로 안전한 작업환경 조성
- 현업업무종사자 안전보건교육 집체교육 실시
- 관할 학교 근골격계질환 유해요인조사 및 작업환경측정 계약 추진 및 관리
- 작업환경측정(소음)에 따른 특수건강검진 대상교 검진 지원
- 찾아가는 건강상담 및 근로자 건강증진 프로그램 운영 지원
- 관할 학교의 안전보건에 관한 사항 안내 및 지원
- 산업재해 발생교 지원 및 발생 현황 보고, 산업재해조사표 작성 및 제출 지원
- 보호구 착용 안내 및 착용 문화 확산 지원

○ [도교육청]

- 안전보건관리체제 확립 및 작업장 안전보건관리 철저
- 분기별 산업안전보건위원회 운영 및 의결사항 이행 점검
- 관리감독자 및 현업업무종사자 안전보건교육 계획수립 및 안내
- 수시 안전보건점검 및 노사합동점검으로 안전한 작업환경 조성
- 근골격계질환 유해요인조사, 작업환경측정 계획수립 및 안내
- 산업보건과의 함께 찾아가는 건강상담 및 근로자 건강증진 프로그램 운영
- 산업재해 발생 원인조사 및 재발방지 대책 수립
- 산업재해 발생교 대상 산업재해조사표 작성 및 제출 지원
- 보호구 착용 안내 및 착용 문화 확산 지원

[참고] 현업업무종사자 산업재해 대응절차 [학교안전기획과-283(2022.1.10.)]

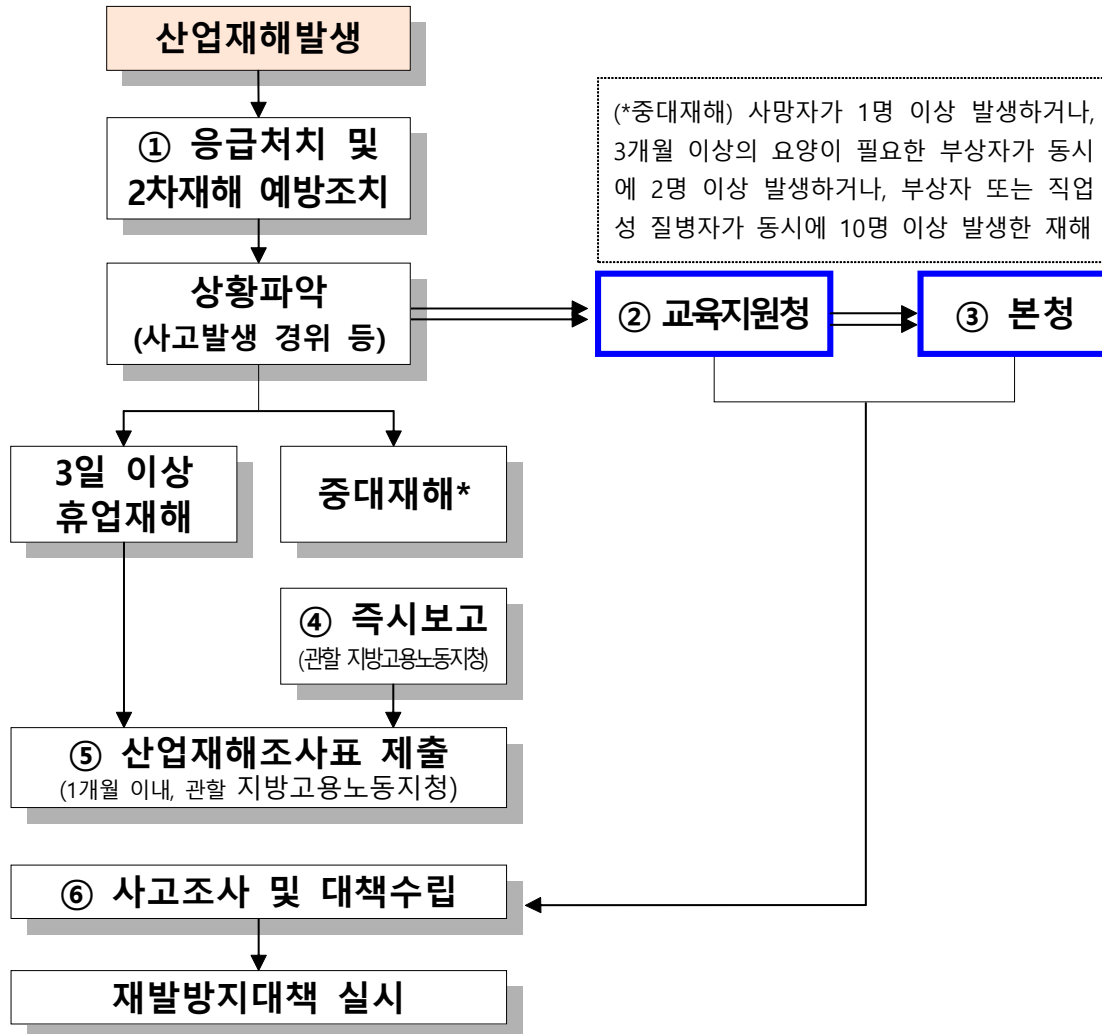

● 산업재해 발생 보고 (학교 → 교육지원청 → 본청) [학교안전과-630(2024.01.17.)]

- 보고대상: 산업재해 발생 시
- 보고서식: 산업재해 발생보고서

* 근골격계질환 등 질병은 산업재해 승인 후 제출

- 보고기관: 교육지원청 업무 담당 부서로 보고

● 산업재해조사표 제출

- 제출대상: 3일 이상 휴업이 필요한 부상 또는 질병에 걸린 사람이 발생한 경우
- 제출기한: 산업재해발생일로부터 1개월 이내
- 제출기관: 관할 지방고용노동지청

2-2-6. 안전보건관리체계 구축·운영

담당부서	학교안전과 ☎ 249-0691	추진주체	학교 (유치원)	교육지원청	도교육청
			✓	✓	✓

□ 개요

- 효과적인 안전보건관리체계 구축·운영으로 안전하고 건강한 근로환경 조성
- 안전보건 확보의무 이행으로 종사자의 안전보건증진 및 중대산업재해 예방

□ 추진내용

○ [학교]

- 학교 안전보건 확보의무 이행에 관한 안전보건 점검 및 개선조치 이행
- 관리감독자 업무수행 평가 실시
- 중대산업재해 발생 시 대응 절차 이행
- 위험성평가 및 학교 안전보건관리 지원사업 컨설팅에 따른 개선조치 사항 이행

○ [교육지원청]

- 학교 안전보건관리체계의 안정적인 구축·안착을 위한 현장 지원 및 관리
- 위험성평가 및 안전보건관리지원사업 추진(계약) 및 진행현황 지원, 관리

○ [도교육청]

- 중대산업재해 예방 안전보건 확보 방안을 위한 기본계획 수립(1월)
 - 안전보건관리체계 구축·운영 및 추진계획, 안전보건 확보의무 이행 등 학교 종사자의 안전보건 증진 및 중대산업재해 예방에 필요한 사항
- 안전보건관리책임(총괄)자 업무수행 평가(상·하반기)
- 위험성평가 및 학교 안전보건관리 지원사업 계획 수립(1월)
- 도교육청-교육지원청 합동 중대재해 예방 지도·점검 실시(상·하반기)
- 관리감독자, 업무담당자 등 중대재해 예방 안전보건 역량강화를 위한 교육 실시(상·하반기)

2-2-7. 안전사고 대비 비상장비 · 비상배낭 확충

담당부서	체육건강과 ☎ 820-0897 학교안전과 ☎ 249-0682	추진주체	학교 (유치원)	교육지원청	도교육청
			✓		✓

□ 개요

- 응급상황에 대비한 학교 자동심장충격기 구비 · 관리
- 재난사고 등을 대비하여 비상물품 보관 · 관리

□ 추진내용

○ [학교]

- 응급상황에 대비하여 학교 상황에 따라 자동심장충격기 구비 권장(1대 이상)
- 비상상황에 대비하여 비상배낭(트렁크) 상시 비치

- 분기별로 배용물 점검 · 보완하여 관리 철저
- 재난대응 훈련 시, 비상배낭 활용

※ 학교별 1개를 상시 비치(여건에 따라 교실별, 현장체험학습용 등 추가 운영)

▫ 비상배낭 구성(예시)

- 학교 건물도면, 학교 주변 위성사진 및 지도, 대피로 및 대피장소 등
- 안전사고 지휘체계 및 연락처, 유관기관 연락처 등
- 화재경보기 작동법, 스프링클러 작동법, 설비(전기, 가스 등) 밸브 잠금 방법
- 비상열쇠, 구급약품 배치 현황, 비상용 손전등, 지압봉대
- 기타 비상시 필요물품, 장비 등

○ [도교육청]

- 학교별 자동심장충격기 구비 · 관리 안내 및 실태조사(연 1회)

※ 경기도교육청 응급처치 및 조난사고 대비 교육 조례 참조

- 학교별 비상배낭 구비사항 관리(학교안전계획 평가 시 반영)

▫ 자동심장충격기 관리

- 「응급의료에 관한 법률」 제47조의2(심폐소생을 위한 응급장비의 구비 등의 의무)
- 「응급의료에 관한 시행규칙」 제38조의2(응급장비 설치 등에 관한 현황 파악)에 의거하여 자동심장충격기 설치교는 관할 보건소에 신고·등록 관리

3

학교안전교육 내실화

3-1. 안전교육과정 운영

3-1-1. 학생 7대 안전교육 운영

담당부서	융합교육정책과 ☎ 820-0687	추진주체	학교 (유치원)	교육지원청	도교육청
			✓	✓	✓

□ 개요

- (근거) 학교안전교육 실시 기준 등에 관한 고시(교육부 고시 제2021-21호)
- 학생 7대 안전교육과정 편성 및 실적보고

□ 추진 내용

○ [유치원, 학교]

- 실생활 기반 체험중심 안전교육의 일상화
- 안전요소가 포함된 교육과정(교과, 창의적체험활동)과 안전교육 운영
- 학생 안전교육 실적 보고(1학기: 8월 31일, 2학기: 12월 31일)

○ [교육지원청]

- 학교의 교육과정 연계 안전교육 운영 시수와 횟수 반영 모니터링 및 실적 보고

○ [도교육청]

- 학교의 교육과정 연계 안전교육 운영 실적 보고

3-2. 방과후학교 및 학교 밖 교육활동 안전관리 강화

3-2-1. 늘봄학교(구 방과후학교 및 돌봄교실) 및 중등 방과후학교 안전관리

담당부서	지역교육담당관 ☎ 820-0898	추진주체	학교	교육지원청	도교육청
			✓	✓	✓

□ 개요

- 늘봄학교 및 중등 방과후학교 운영 관련 안전관리 시스템 마련 및 안전사고 대비
- 늘봄학교 및 중등 방과후학교 참여 학생 안전사고 예방과 안전 조치 이행 강화

□ 추진내용

○ [학교]

- 단위학교 및 거점형 늘봄학교는 프로그램 운영 시 학생 관리가 철저히 이루어지도록 학생 안전관리 계획(출결관리, 안전사고 예방, 귀가 지도 등)을 포함하여 연간운영계획 수립
- 늘봄학교 참여 학생 안전관리 시스템을 마련하여 안전사고 대비
 - 앱(APP), 문자 서비스(SMS) 제공, 학교 배움터지킴이 활용, 가정통신문 등 적극적인 학생 안전관리 대책 강구, 출입통제 시설(비상벨, 비디오폰 등) 설치
 - 운영 교실을 집중 배치하여 관리의 효율성 확보, CCTV나 방화 차단막 등을 활용한 안전사고 대비
 - 인근 경찰 지구대 및 유관기관과 협조하여 학생안전 관리 체제 구축
- 안전사고 발생 시 조치사항 숙지
 - 사고 발생 시 신속하게 선조치 후보고 대응
 - 늘봄전담실 소속 직원과 관련 인력은 학교 안전사고 대응 및 보고 체계 마련 후 그에 따른 조치 사항 숙지
- 감염병 상황 대처를 위한 안전관리
 - 기본적인 개인위생관리 요령을 지도하고, 특히 손씻기와 기침예절 강조
 - 교실 내 또는 늘봄교실 근처 화장실에 학생들이 사용할 손 세정제(비누)가 항상 비치되어 있는지 확인
 - 기침을 하는 학생에게 마스크를 제공하고, 학생들을 대상으로 체온을 측정하여 이상 여부 확인

- 감염병 병력이 있는 학생의 경우, 학부모로부터 증세를 파악하여 주의를 기울임
- 불가피한 자연재해 대처를 위한 안전관리
 - 직사광선이 강한 시간대, 폭염 특보, 미세먼지·오존 경보 발령, 태풍·집중호우, 폭한, 폭설 등 기타 교육감(기관장)이 위험하다고 판단되는 시기 등에는 실외 활동 자제
 - 태풍, 지진 등 불가피한 자연재해 발생이 예상될 때, 학교장 재량으로 임시 휴업일 조치 등과 연계하여 휴강(미운영)을 검토하고 학부모 안내 등 학생 안전이 확보되도록 노력
- 학교 시설물 유지·보수 공사 시 안전 조치 이행
 - 석면공사, 냉난방기 교체, 내진 보강, 창호 교체, 도색 공사 등 관련 지침 등을 철저히 준수하고 학생 안전 확보를 위한 조치 이행

○ [교육지원청]

- 지역별 여건과 상황을 고려한 늘봄학교 및 중등 방과후학교 안전관리 계획 수립 및 안내
 - 학교 업무담당자 대상 연수 및 현장 점검·컨설팅 추진 시 안전 사항 포함하여 안내
- 늘봄학교 및 중등 방과후학교 운영 관련 안전관리 철저, 협력 기관과 안전관리 체제 구축·운영
 - 운영 시간대에 인근 경찰서 등의 기관 협조를 통한 방법과 순찰 강화 요청 등 대책 마련
 - 프로그램운영 위탁기관 또는 협력기관(단체)의 안전 사항 점검 및 협의회 운영
- 감염병 상황 대처를 위한 안전관리 지원
 - 안전한 늘봄학교 및 중등 방과후학교 운영을 위해 방역·소독·위생 지원

○ [도교육청]

- 늘봄학교 및 중등 방과후학교 학생 관리 및 안전 지도 계획 수립
 - ※ 늘봄학교 추진 계획, 운영 길라잡이에 포함하여 계획 수립·안내
(경기도늘봄학교지원센터 <https://more.goe.go.kr/afterschool/index.do> 탑재 및 홍보)
- 불가피한 자연재해, 감염병 및 여타 특수사항 발생시 안전관리 지침 안내
 - ※ 학교 안전관리·대응 시스템 마련 및 학생 수요를 고려한 늘봄학교 및 중등 방과후학교 운영 여부 결정 (학부모동행 귀가 원칙 등 대책 수립)

3-2-2. 유치원 방과후 과정 안전관리

담당부서	유아교육과 ☎ 820-0709	추진주체	학교 (유치원)	교육지원청	도교육청
			✓	✓	✓

□ 개요

- 유치원 방과후 과정 운영 관련 안전관리 시스템 마련 및 안전사고 대비
- 유치원 방과후 과정 참여 유아 안전사고 예방과 안전 조치 이행 강화

□ 추진내용

○ [유치원]

- 유치원 방과후 과정 운영계획 수립 시 유아 관리 및 안전지도 등 건강·영양·위생·안전관리 계획 포함
- 유치원 방과후 과정 참여 유아 안전관리 시스템 마련
 - 매일 유아 출결 및 등·하원 상황 파악, 결석이나 건강 이상 발견 시 학부모에게 즉시 알림
 - 가정통신문 등을 통한 가정연계로 유아 안전관리 철저, 출입통제 시설(비상벨, 비디오폰) 설치
 - 학부모 동행 귀가 원칙, 학부모 미동반 귀가 시 대리자(성인) 사전 지정제 등 실시
 - 보안 시설 설치: CCTV, 비디오폰, 보안 등, 무인경비 시스템, 비상벨 등
- 식중독 예방을 위해 방학 중 유아 급·간식 위생관리 철저
 - 보존식을 채취하여 보관하기 위한 보조식 전용냉동고 마련 및 보존식 보관 철저(영하 18℃ 이하 보관)
- 안전사고 발생 시 조치 사항 숙지
 - 사고 발생 시 선조치 후보고 대응
 - 유치원 안전사고 대응 및 보고 체계에 따른 조치 사항 숙지
- 자연재해 또는 감염병 등 위기 상황에 따라 유치원장 재량으로 임시 휴업일 조치 등과 연계하여 미운영을 검토하고 학부모 안내 등 유아 안전 확보 노력
- 기타 안전망 구축: 관할 지구대 등 방법 관련 기관과의 협력 체제 구축
- 유치원 시설물 유지·보수 공사 시 안전 조치 이행

○ [교육지원청]

- 지역별 여건과 상황을 고려한 유치원 방과후 과정 안전관리 계획 수립 및 안내
 - 유치원 업무담당자 대상 연수 및 현장 점검·컨설팅 추진 시 안전 사항 포함하여 안내
- 방과후 과정 운영 관련 안전관리 철저, 협력 기관과 안전관리 체제 구축·운영
 - 운영 시간대에 인근 경찰서 등의 기관 협조를 통한 방법과 순찰 강화 요청 등 대책 마련
- 감염병 상황 대처를 위한 안전관리 지원

○ [도교육청]

- 유치원 방과후 과정 유아 관리 및 안전 지도 계획 수립
 - ※ 유치원 방과후 과정 운영 기본 계획 수립·안내
- 불가피한 자연재해, 감염병 및 여타 특수사항 대처를 위한 안전관리 지침 안내
 - ※ 유치원 안전관리 및 대응 시스템 마련 및 유아 수요를 고려한 방학 중 방과후 과정 운영 여부 결정(학부모동행 귀가 원칙 등 대책 수립)

3-2-3. 경기공유학교 참여 학생 안전관리

담당부서	지역교육담당관 ☎ 249-0781	추진주체	학교 (유치원)	교육지원청	도교육청
			✓	✓	✓

□ 개요

- 경기공유학교 프로그램 유형별 운영 주체 및 학생, 학부모 대상 사전 예방 중심의 안전 교육 실시
- 참여 학생의 안전한 교육활동을 위하여 용역, 위탁시설 운영자 대상 안전 교육 실시 강화
- 경기공유학교 프로그램 운영 거점활동공간 안전 관리 점검 실시

□ 추진내용

○ [도교육청]

- 경기공유학교 안전 관리 계획 수립 및 지역담당자 대상 연수 실시
- 경기공유학교 프로그램 운영 중 안전사고 발생 시 유관기관 및 교육(지원)청 간 유기적 지원, 보고 시스템 운영
- 참여 학생, 학부모 및 경기공유학교, 교육지원청, 도교육청 간의 유기적인 비상 연락망 구축
- 경기공유학교 학생안전사고 예방대책 매뉴얼 배포
- 경기공유학교 권역별 컨설팅 시 안전 관리 상황 강조 및 점검(4개 권역, 권역별 6회 이상)

○ [교육지원청]

- 경기공유학교 안전 관리 계획 수립
- 프로그램 운영 거점활동공간 안전 관리 점검 실시
- 경기공유학교 운영 주체 사전안전교육 연수 운영 필수
- 경기공유학교 프로그램 참여 학생 안전 보험 가입 확인
- 참여 학생 및 지역교육 참여자 대상 안전교육 실시
- 프로그램 운영 중 안전사고 발생 시 사고통지서 작성하여 학생 소속교에 송부

○ [용역, 위탁, 민간보조사업 운영자]

- 경기도교육청, 교육지원청 주관 연수 필수 참석
- 참여 학생의 안전한 교육활동을 위한 학생 안전 교육 실시
- 경기공유학교 프로그램 참여 학생 중 학교안전공제회 보험 미적용 학생 안전 보험 가입 필수
- 교육시설 안전 조치 및 교육활동 운영 시 예방 중심의 사전교육 운영
- 학생 스스로 사고에 대응할 수 있는 능력 함양을 위한 안전교육 실시
- 감염병 대응 관련 방역관리 강화 및 위생관리 철저

3-2-4. 현장체험학습 안전관리

담당부서	융합교육정책과 ☎ 820-0687	추진주체	학교 (유지원)	교육지원청	도교육청
			✓	✓	✓

□ 개요

- (근거) 경기도교육청 현장체험학습 학생안전관리 조례 및 시행규칙
- 안전하고 교육적인 현장체험학습 운영 안착

□ 추진내용

○ [학교]

- 교육과정과 연계한 소규모 형태의 안전한 현장체험학습 추진
- 인솔자 사전 안전 연수 및 학생 안전교육 실시
- 현장체험학습 실시 전 학생에게 교육 자료와 현장정보 등 사전 제공
- 교육과정과 연계하여 체험학습 전·중·후 과정에 따른 교육 실시
- 현장체험학습 비상 배낭 구비(학년 또는 학급 단위 상시 휴대)

○ [교육지원청]

- 현장체험학습 안전요원 직무연수 운영
- (현장체험학습 컨설팅 운영) 대규모 주제별체험학습 및 국외체험학습 대상 학생·학부모 동의 절차, 안전요원 확보, 안전대책 등에 대하여 컨설팅

○ [도교육청]

- 안전한 현장체험학습 운영 지침 개정 및 안내
- 학교장허가 교외체험학습 및 교환학습 운영 지침 개정 및 안내
- 교육과정 연계 소규모·테마형 현장체험학습 추진
- 현장체험학습 안전교육자료 제공으로 학생 안전교육 지원
- 현장체험학습 안전요원 직무연수 추진 및 운영 지원
- 현장체험학습 지원단 운영

3-3. 분야별 안전사고 예방교육 강화

3-3-1. 수상 안전사고 예방 교육과정 운영

담당부서	체육건강과 ☎ 249-0278	추진주체	학교 (유지원)	교육지원청	도교육청
			✓	✓	✓

□ 개요

- 수중에서 위기 상황 시 자신을 보호하는 능력 배양

□ 추진내용

○ [학교]

- 수영교육을 위한 교육과정재구성 및 교육부 및 경기도생존수영표준교육과정 적용

< 학생주도 안전실천 >

○수영장에서의 안전사고 알아보기

- 수상안전에 대해 다양한 대처방안 토의하기
- 수영활동 중 응급처치(심폐소생술) 실연하기
- 수영장의 긴급 대피로 익히기

○ [교육지원청]

- 지역협의체를 구축하여 인적·물적 지원 협업체계 구축
- 수영교육 3, 4학년 100% 참여를 위한 지자체 예산 및 수영시설 확보

○ [도교육청]

- 대상 : 초등 3, 4학년 학생 및 기타학년(지역 여건에 따름)
 - ※ 초 3학년 10차시 이상 추진, 초 4학년 6~10차시 이상 추진
- 내용: 교육부 생존기능중심 매뉴얼 및 경기도 생존수영표준교육과정 운영
- 방향: 지역별 시설 및 예산 등을 고려한 수영교육 연차적 확대 수영장 확보를 위한 유관부서·기관 협조

3-3-2. 수상활동 안전사고 예방

담당부서	학교안전과 ☎ 249-0696	추진주체	학교 (유치원)	교육지원청	도교육청
			✓	✓	✓

□ 개요

- 여름방학 전 수상 안전사고 예방 교육 강화
- 유관기관 연계한 합동 안전점검 실시 강화

□ 추진내용

○ [학교]

- 여름철 수상 안전사고 예방 교육 강화

- 바다, 계곡, 하천, 워터파크 등 수상 안전교육 시행
- 수상활동 위기 상황 시 적극 대처 방법 교육
- 학생자치활동 등을 통한 학생주도 사례별 안전사고 대처 학교 자체 매뉴얼 작성
- 생존수영 수업 확대와 안전사고 예방교육 병행

○ [교육지원청]

- 유관기관 연계 합동 안전점검 및 예방활동 강화

- 학교주변 안전지도 제작 → 유관기관 안전사고 위험지역 공유
- 수상활동 지역(계곡, 하천 등) 현장 모니터링, 예방캠페인 전개, 안전시설 보완

○ [도교육청]

- 여름철 수상 안전사고 예방 교육 강화

- 「여름철 수상활동 안전사고 예방 계획」 수립·안내
- 학생 주도의 사례별 안전사고 대처 매뉴얼 제작 활동 안내
- 경기도청, 경기소방재난본부, 경기지방경찰청 협업 비상연락망 구성·운영
- 학생중심 수상 안전 관련 안내문 및 동영상 등 배포

< 학생주도 안전실천 >

- 학생주도의 사례별 안전사고 대처 매뉴얼 제작을 위한 세부적 활동 계획수립
 - 학생자치활동 등을 통한 학생주도 사례별 안전사고 대처 학교 자체 매뉴얼 제작
- 여름철 수상활동 안전수칙 등을 숙지하여 바다·강·실내 수영장 등 다양한 장소에서의 안전사고에 대비
 - 보호자와 함께 수상활동을 하고, 수상활동이 가능한 지역인지 미리 확인
 - 태풍·집중호우 중에는 하천이나 계곡 근처에 가지 않기

3-3-3. 실험·실습 안전사고 예방 교육

담당부서	융합교육정책과 ☎ 820-0674 진로직업교육과 ☎ 820-0597	추진주체	학교 (유치원)	교육지원청	도교육청
			✓	✓	✓

1) 안전한 과학실 환경 조성

(융합교육정책과)

□ 개요

- 안전설비·장구 확충 및 안전점검 강화로 안전한 과학실 환경 조성
- 과학실험실 안전관리 담당자 전문성 향상 및 사고 대응 역량 강화
- 학교 과학실험실 안전수칙 준수 및 교직원 과학실험 안전 연수 강화

□ 추진내용

○ [학교]

- 과학 교재 교구 및 안전장구 확보를 포함한 과학실 안전관리 계획 수립
- 과학실 안전점검(월 1회), 유해화학물질 안전점검(주 1회) 실시
- 과학실험 시작 전 5분 안전교육 실시
- 교직원 및 과학실 사용자 대상 과학실험실 안전교육 실시(연 1회 이상)
- 시약관리를 위한 안전장구 및 설비 확충(밀폐시약장, 흡후드 등)
- 폐수 폐시약 별도 보관장소 마련 및 시건 철저
- 과학실 안전수칙, 응급대처요령, 비상연락망, 실험안전매뉴얼, 물질안전 보건자료(MSDS) 게시 활용 교육
- 과학실 안전관리 담당자는 과학실 안전 집합 및 원격연수에 참여

○ [교육지원청]

- 초·중·고교 과학실험실 폐수 폐기물 일괄 위탁 처리
- 안전관리 지원단 운영을 통한 과학실 현장 안전 점검(연 1회 이상)
- 과학실험실 안전관리 담당자 연수 실시(15시간 이상)
- 에듀파인 과학교구 관리위원 학교 담당자 연수 실시(초·중등)
- 과학실 안전사고 발생 시 지자체, 유관기관과 연계하여 공동 대응

○ [도교육청]

- 과학실험 안전장구 및 설비 안내(2018-393호, 2025 과학교구기준 고시 예정)
- 과학실험 안전관리 계획 수립 및 폐수 폐기물 처리 지침 안내
- 과학실험실 안전관리 예산 지원(폐수 폐기물 처리, 안전지원단 운영, 안전 연수)
- 에듀파인 과학교구 관리위원 지역 담당자 연수 실시 (연 1회)
- 과학실 안전사고 발생 시 대응체계 강화
- 과학실 안전관리에 필요한 사항에 대해 수시 공문 발송 안내
- 과학실험 안전 원격 직무연수 안내(초·중등 15시간)

< 학생주도 안전실천 >

○ 실험 안전 수칙 지키기

- 실험 전 안전 수칙을 확인하고 주의할 점 및 사고 시 대응 방안 확인하기
- 안전한 과학탐구를 위해 실험 전·중·후 안전 수칙 지키기

2) 직업계고 안전한 실험실습 환경조성

(진로직업교육과)

□ 개요

- 직업계고와 마이스터고의 실험·실습실 안전 점검 실태 파악
- 실험·실습 시 취해야 할 이행사항을 주지시켜 안전한 교육과정 운영

□ 추진내용

○ [학교]

- 학교 실험·실습실 안전관리 추진계획 수립(5월 말까지)
 - 상·하반기 안전관리 실태 자체점검 및 보고
- 안전보호장비 지급 및 착용 의무화(12월 말까지)
 - 실습생(교사)에게 안전보호장비를 지급·착용토록 하여 유해·위험 요인으로부터 보호
- 작업환경측정 및 특수건강진단 실시(12월 말까지)
 - 유해인자에 노출되는 실습에 참여하는 학생 및 교사에 대해 특수건강진단을 통한 건강보호 및 관리

○ [도교육청]

- 직업계고 실험·실습실 안전관리 추진계획 수립(4월 말까지)
 - 상·하반기 안전관리 실태 점검 및 학교 방문 점검
- 작업환경측정 및 특수건강진단 결과 보고 및 평가 관리 (12월 말까지)
 - 직업성 요관찰자·유소견자 사후 관리 방안 수립
 - 직업성 요관찰자·유소견자 현황 및 작업환경측정 결과 교육부 현황 보고

3-3-4. 3D프린터 안전관리

담당부서	미래교육담당관 ☎ 249-0606	추진주체	학교 (유치원)	교육지원청	도교육청
			✓	✓	✓

□ 개요

- 학교 구성원 모두 안심하고 사용할 수 있는 3D프린터 작업환경 조성

□ 추진내용

○ [학교]

- 3D프린터 사용 안전 계획 수립
- 3D프린터 사용 시 과학기술정보통신부「3D프린터 안전 이용 가이드」 준수
- 신규(최초) 사용자 3D프린팅 안전교육 이수

○ [교육지원청]

- 학교안전계획 수립(3D프린터 부분)시 지원·관리
- 3D프린터 구매 및 작업환경 컨설팅 지원·관리

○ [도교육청]

- 3D프린팅 안전보건 관리 시행계획 수립(안전관리 기본방향 및 추진계획 등 학교 안전 강화에 필요한 사항)
- 학교 3D프린터 사용환경 심층 실태조사
- 교직원 대상 안전한 3D프린터 이용 방법 연수 실시

3-3-5. 체육활동 안전사고 예방 교육

담당부서	체육건강과 ☎ 249-0277, 0286	추진주체	학교 (유치원)	교육지원청	도교육청
			✓	✓	✓

□ 개요

- 체육활동 시 안전 확보 중요성 인식개선 및 실천을 위한 연수 운영
- 학교체육 업무매뉴얼 안내: 교내외 체육활동에 안전사고 예방교육 계획 수립

□ 추진내용

○ [학교]

- 체육활동 안전사고 예방 교육 계획 수립
- 체육활동 시작전 준비운동 및 안전교육 실시
- 학생 체육활동 안전사고 예방 교육계획 수립 시 경기도교육청안전교육관의 각종 안전 교육자료 활용

○ [교육지원청]

- 학교체육 담당자 교육지원청별 연수 시 체육활동 안전연수 1시간 이상 편성
- 체육수업 영역별 사례와 체육행사별 안전사고 예방 교육을 위한 「체육과 안전사고 예방 길잡이」 안내

○ [도교육청]

- 학교체육 담당자 대상 인식개선 및 실천을 위한 연수 운영

< 학생주도 안전실천 >

- 체육활동 학생안전지킴이 구성 및 운영
- 체육활동 시작전 준비운동 및 안전교육 실시

3-4. 교육공동체의 안전 대응 역량 신장

3-4-1. 학교체육 역량 강화 과정 이수

담당부서	체육건강과 ☎ 249-0277	추진주체	학교 (유치원)	교육지원청	도교육청
			✓	✓	✓

□ 개요

- 학교체육 활동을 직간접적으로 지도 또는 관리하는 체육교사, 스포츠강사 등을 대상으로 경기도교육연수원 원격직무연수

□ 추진내용

○ [학교]

- 학교별 체육업무 담당자 및 희망교원 ‘학교체육 역량 강화 과정’ 이수 홍보

○ [교육지원청]

- 학교체육 담당자 교육지원청별 연수 시 체육활동 안전연수 1시간 이상 편성

○ [도교육청]

- ‘학교체육 역량 강화 과정’ 원격 직무연수 지속 개설 협조(경기도교육연수원)

3-4-2. 교직원 안전교육 이수

담당부서	학교안전과 ☎ 249-0699	추진주체	학교 (유치원)	교육지원청	도교육청
			✓	✓	✓

□ 개요

- 교직원의 안전연수 의무 이수

□ 추진내용

○ [학교]

- 모든 교직원 3주기(2024. 3. 1.~2027. 2. 28.) 동안 안전교육 의무 이수
 - 안전 7대 영역[참고1] 중 3개 영역 이상 포함하여 15시간 이상 의무 이수
 - 교육대상자별로 교육 이수 [참고2]

○ [교육지원청]

- 학교 교직원 안전교육 이수 지원

○ [도교육청]

- 교직원 안전교육 3주기(2024. 3. 1.~2027. 2. 28.) 이수 안내
 - 교직원 안전교육 이수 안내
 - 집합교육의 시·공간적 제약 해소 및 연수 기회 확대를 위해 안전교육 원격연수 운영 및 안내(경기도교육청교육연수원 협조)

▣ [참고1] 안전 7대 영역[학교안전교육 실시 기준 등에 관한 고시 (교육부고시, 2020.1.1.)]

① 생활안전교육 ② 교통안전교육 ③ 폭력예방 및 신변보호교육 ④ 약물 및 사이버 중독예방 교육 ⑤ 재난안전교육 ⑥ 직업안전교육 ⑦ 응급처치교육

▣ [참고2] 교육대상자별 교육이수 시간

대 상		법적 의무 이수시간	방 법
1. 학교 소속 교원 및 직원		3년마다 15시간 이상	직무연수, 원격연수, 자체연수 (전문가 초빙)
2. 계약제 교직원 [학교만 해당] ※ 기간제교사, 강사, 교육공무직원 등 ※ 학교와 계약서를 작성하는 교직원 (위탁계약 포함)	3년 이상 근로 계약 종사자 (무기계약직 등)	3년마다 15시간 이상	
	3년 미만 계약 종사자	6개월마다 2시간 이상	
3. 교육활동참여자 [학교만 해당] (자원봉사 개념의 학교안전지킴이, 녹색어머니회 등)		연간 1회 이상	학교 자체 연수 실시 (연수자료 활용)

3-4-3. 교직원 · 학부모 응급처치교육

담당부서	학교안전과 ☎ 249-0699	추진주체	학교 (유치원)	교육지원청	도교육청
			✓	✓	✓

□ 개요

- 교직원의 심폐소생술 등 응급처치교육 의무 이수
- 심폐소생술 및 응급상황 대처요령 등 실습 위주의 찾아가는 학부모 안전교육을 제공하여 가정 내 위기 대응 능력 신장

□ 추진내용

○ [학교]

- 교직원 대상 응급처치교육 실시 [연간 4시간(실습 2시간 이상)]
 - ※ 교육 시 법정 이수 시간, 강사 자격 등 확인(학교보건법 시행규칙[별표9])
- 찾아가는 학부모 안전교육 실시교는 강의에 필요한 실습 기자재 등 준비

○ [교육지원청]

- 매년 자체 계획에 따른 응급처치 교육 포함 재난안전 훈련 실시
- 희망학교의 신청을 받아 찾아가는 학부모 안전교육 실시

○ [도교육청]

- 교직원 대상 응급처치 교육을 위한 자체 전문강사 양성 및 지원
 - 법정 강사 요건을 충족하는 응급처치 강사 양성과정 위탁 운영
 - 매년 도내 모든 학교에 응급처치 강사 인력풀 제공

3-4-4. 아동학대 예방교육

담당부서	생활인성교육과 ☎ 820-0791	추진주체	학교 (유치원)	교육지원청	도교육청
			✓	✓	✓

□ 개요

- 아동학대 조기 발견과 위기관리를 통한 아동 복지 증진
- 지역공동체 협의체를 통한 아동학대 예방 및 피해 아동 지원

□ 추진내용

〈 학생주도 안전실천 〉

- 각급학교 아동학대 예방 및 보호 캠페인
 - 각급학교별 아동학대 예방의 날(11.19.) 캠페인(학생자치회 중심)
 - 아동학대 예방주간 자율적 운영(아동학대 예방의 날 전후 주간 활용)

○ [학교] 교육공동체 아동학대 예방교육 및 신고 의무 강화

- (학생 대상) 교육과정연계 아동학대 예방 교육 운영(연 4시간 이상)
- (학교의 장과 그 종사자 대상) 아동학대 신고 의무자 교육 실시(연 1시간 이상)
- (신고) 아동학대 발견 또는 의심 사안 발생 시 112에 즉시 신고

○ [교육지원청] 아동학대 예방 교육 및 유관기관 협력을 통한 피해학생 지원

- (전 직원 대상) 공공부문 아동학대 예방 교육 실시(연 1시간 이상)
- 중대 사안 및 언론보도 사안 발생 시 교육지원청에서 도교육청 보고
- 아동학대 피해학생 보호 및 심리 지원 연계
- 아동학대 관련 범죄 전력자 취업 제한 안내

○ [도교육청] 유관기관 네트워크 구축·운영을 통한 현장 지원

- 경기도아동보호전담기구 및 시군단위 아동학대 대응 정보연계 협의체 운영
 - ※ 경기도아동보호전담기구: 경기도청, 경기도교육청, 경기남북부경찰청, 자치경찰위원회, 경기도아동보호전문기관
 - ※ 아동학대 대응 정보연계 협의체: 경기도 시군구청, 교육지원청, 시군경찰서, 지역아동보호전문기관

3-4-5. 학교폭력 예방교육

담당부서	생활인성교육과 ☎ 820-0753	추진주체	학교 (유치원)	교육지원청	도교육청
			✓	✓	✓

□ 개요

- 교육과정과 연계한 체계적인 학교폭력 예방교육 강화
- 지역과 연계한 학생 참여 중심 학교폭력 예방활동 전개
- 학교폭력 예방문화 조성을 위한 교육공동체 인식 개선 및 예방교육 지원

□ 추진내용

○ [학교]

- 학생, 교직원, 학부모 대상 학기별 1회 이상 학교폭력 예방교육 실시
- 교육과정 연계 학교폭력 예방교육 강화(학급별 11차시 이상 운영)
- 지역과 연계한 학생 참여 중심의 학교폭력 예방활동 전개
- 학교문화 책임규약 추진 및 교육공동체 인식 개선 노력

○ [교육지원청]

- 학교폭력·사이버폭력 예방교육 전문가(강사) 인력풀 구축
- 지역의 특성과 수요를 고려한 예방교육 지원 사업, 유관기관 연계 캠페인 운영
- 학교폭력 예방교육 지원단 구성 및 학교폭력 예방교육, 책임규약 컨설팅 실시
- 관내 학교 관리자 대상 학교폭력 예방 및 대책 등에 대한 교육 실시

○ [도교육청]

- 학교폭력 예방교육 운영 계획 수립 및 학교폭력 예방 지원 사업 추진
- 학교문화 책임규약 중점 운영교 지원, 설명회 및 성과공유회 개최
- 학교폭력 예방교육 자료 개발 및 보급, 학교폭력 예방 캠페인 실시
- 유관기관 협력 강화를 위한 상설협의체 구성 및 협의회 운영

< 학생주도 안전실천 >

○ 지역과 연계한 학생 참여 중심의 학교폭력 예방교육 전개

- 학생자치회, 동아리 등이 중심이 되어 학생이 주도하고 참여하는 학교폭력 예방활동 기획·운영(캠페인, 토론회 등)
- 학교폭력 예방교육주간(3월, 9월), 사이버폭력 예방교육주간(6월 3주), 언어문화개선 교육주간(9월 4주~10월 2주) 학교폭력 예방활동 집중 운영

3-5. 안전취약계층 안전관리 강화

3-5-1. 특수교육 대상 학생 안전관리

담당부서	특수교육과 ☎ 820-0774	추진주체	학교 (유치원)	교육지원청	도교육청
			✓	✓	✓

□ 개요

- 특수교육대상학생의 안전관리 강화
 - 특수학교(급) 학생의 장애특성을 반영한 학교안전계획 수립 운영
 - 장애학생인권지원단 운영을 통한 학생 맞춤형 현장 지원

□ 추진내용

- [특수학교 및 특수교육대상학생 배치 학교]
 - 특수교육지원인력 활용으로 학생의 이동 및 교육활동 안전 지원
 - 특수교육대상학생 안전사고 예방 및 사안별 대처 방법 계획 수립
 - 교문 이탈 학생에 대한 대응 시스템 계획 및 운영
 - 특수교육대상학생의 장애 유형과 정도를 고려한 학생별 맞춤형 재난 대응 지원 방안을 학교안전계획 등에 반영
 - 통학버스 운전원과 지원인력 대상 장애이해교육 및 안전사고 예방교육 실시
 - 기숙사 설치 특수학교 생활지도원 대상 아동학생, (성)폭력 예방교육 실시
 - 학교 주변 불법 주·정차 단속, 통학환경 개선
 - 어린이 안전법 준수를 위한 담당자 지정 및 안전조치 철저
- [교육지원청]
 - 25개 교육지원청별 장애학생인권지원단 구성·운영
 - 매월 1개교 이상 정기 현장 지원
 - 학기별 1회 특수학교 특별 지원 실시
 - 유관기관과 연계한 더봄학생 대상 다양한 방법의 모니터링 및 지원
 - 학기별 1회 장애학생인권지원단 협의회 및 간담회 개최
- [도교육청]
 - 사회통합 및 통합교육 활성화를 위한 장애이해교육 및 장애인식개선
 - 장애학생인권지원단 운영 계획 수립 및 지원

3-5-2. 학력인정 평생교육시설 안전관리 강화

담당부서	평생교육과과 ☎ 820-0532	추진주체	학교 (유치원)	교육지원청	도교육청
			✓	✓	✓

□ 개요

○ 학력인정 평생교육시설 안전사고 예방 및 안전조치 이행 내실화

< 학력인정 평생교육시설 현황(7교) >

- 초(1교): 학력인정 진영초등학교(시흥)
- 중(1교): 학력인정 진영중학교(부천)
- 고(5교): 학력인정 계명고등학교(수원), 학력인정 안양상업고등학교(안양),
학력인정 진영고등학교(부천), 학력인정 부천실업고등학교(부천),
학력인정 고양송암고등학교(고양)

□ 추진내용

○ [학력인정 평생교육시설]

- 학교안전계획 수립을 통한 안전사고 예방 조치
 - 교내·외에 존재하는 학교안전사고에 대한 예방, 대비, 대응, 복구 활동 등 안전관리를 종합하는 「학교안전계획」 수립·시행
- 학생 대상 학교안전공제 및 건물·물품 대상 교육시설공제 가입
- 학생 및 교직원 대상 안전사고 예방 교육 실시
- 소방서, 경찰서, 지자체 등 유관기관 대응 지원 체제 확립

○ [교육지원청]

- 학력인정 평생교육시설(초·중) 지도·점검 시 학교안전계획 이행 확인

○ [도교육청]

- 학력인정시설 자연재난, 학생안전, 시설물안전 등 관련 부서 협업체제 유지
- 학력인정 평생교육시설(고) 지도·점검 시 학교안전계획 이행 확인
- 학력인정 평생교육시설을 위한 학교안전공제회비 예산 확보

4

학교 안전문화 확산

4-1. 학교 구성원 안전의식 제고

4-1-1. 학생이 스스로 만들어가는 안전한 학교

담당부서	모든 부서	추진주체	학교 (유치원)	교육지원청	도교육청
			✓	✓	✓

□ 개요

- 학생 주도 학교안전정책을 운영하여 학생 주체의식 제고
- 학교 및 가정에서의 안전인식을 높이고, 주체적 학교안전 문화 정착

□ 추진내용

○ [학교]

- 학교안전계획 수립 시 학생이 계획하고 참여할 수 있는 학교안전 교육활동 반영
- 학생 주도 학교안전문화 조성 노력
 - 학생이 계획·참여하는 학교안전주간, 친구사랑주간 운영(캠페인, 공모전 등)
 - 자율동아리 중심 심폐소생술, 응급처치법, 소화기사용법 등 안전실천활동
 - 학생 토론을 통한 안전행동 매뉴얼 제작, 학생자치훈련 실시
 - 학생이 참여하는 학교안전진단, 안전대피지도 작성

< 학생주도 안전실천 >

- 학생주도 학교안전 실천프로그램 사례
 - 안전관련 자율동아리 주관 '안전골든벨'(안전퀴즈)
 - 학생 주도 학교 안전신문 제작, 안전캠페인, 안전홍보 동영상 제작 등

○ [교육지원청·도교육청]

- 부서별 사업추진 시, 학생 주도로 학교안전관리가 이루어질 수 있도록 지원
- 학생 주도 안전실천 사례 홍보·공유

4-1-2. 행사, 사업 추진 시 안전사고 예방계획 수립

담당부서	모든 부서	추진주체	학교 (유치원)	교육지원청	도교육청
			✓	✓	✓

□ 개요

- 각종 행사 및 사업 추진 시 안전계획을 수립하여 안전 생활화

□ 추진내용

- [학교, 교육지원청, 직속기관, 도교육청]

- 체육대회, 축제, 연수 등 각종 행사 추진 시 안전사고 예방·대책방안을 포함하여 계획하고 시행
 - 행사 시작 전 참석자 대상 안전교육 권장
 - 위기 발생시 대피로, 소화기 위치 등 안내
 - 동영상, 리플릿을 활용한 안전교육(5분 안전교육, 안전사고 예보제 등 활용)
- 대규모 행사, 체육행사 등 추진 시 인근 119센터, 병원 위치를 사전 확인하여 통행로 확보, 응급용 약품 및 자동심장충격기 등 비치
- 각종 행사 및 사업성격에 따른 안전사고 예방·대책 마련

< 학생주도 안전실천 >

- 축제 등 학생이 주관하는 행사 시 안전계획에 대한 학생 의견 반영
- 학생 스스로 안전 교육내용 또는 방법을 논의 후 계획 수립에 반영

4-1-3. 위기대응능력 향상을 위한 안전 콘텐츠 지원

담당부서	학교안전과 ☎ 249-0699	추진주체	학교 (유치원)	교육지원청	도교육청
			✓	✓	✓

□ 개요

- 학생·교직원, 학부모의 위기 상황별 안전교육 실천을 통한 안전생활 습관화
- 안전생활화 및 위기대응능력 향상을 위한 나.침.반 5분 안전교육 실시 권장
 - ※ 나.침.반: **나**를 지키고 **침**착하게 대처하려면 **반**드시 익혀야 하는 5분 안전교육

□ 추진내용

○ [학교]

- 학교 안전교육과정 계획에 나.침.반 5분 안전교육 운영계획 포함 등 기관별 자체계획에 따라 탄력적으로 운영·학교별 연수 계획에 의거 실시
- 조·종례시간, 관련 교과시간, 자투리 시간 등을 활용하여 <참고> 교육부 누리집 탑재 안전교육 자료 시청 등 안전교육 실시 권장
- 학생 대상 교육은 매일 5분 상시 교육 권장

○ [교육지원청]

- 나.침.반 5분 안전교육 실시 현황 취합 및 관리

○ [도교육청]

- 나.침.반 5분 안전교육 자료 제공

경기도교육청 홈페이지	학교안전 > 안전교육자료 > 나침반 5분 안전교육
업무포털	e-DASAN 현장지원 클릭 > 자료마당 > 업무지침 > 나침반 검색
K-에듀파인	업무관리 > 업무지원 > 알림판 > 일반게시판 > 나침반 5분 안전교육

4-2. 학교 안전문화 활성화 지원

4-2-1. 안전점검의 날 운영

담당부서	학교안전과 ☎ 249-0685	추진주체	학교 (유치원)	교육지원청	도교육청
			✓	✓	✓

□ 개요

- 안전점검 실천 및 안전의식 고취를 통한 안전한 교육현장 구현

□ 추진내용

○ [학교]

- 안전점검의 날 연간 계획 수립
- 매월 4일 안전점검의 날 실시
 - 시기별 재난사고 발생 위험요소*, 지역·학교별 취약요소를 고려한 시설 안전점검
 - 안전의식 고취를 위한 안전사고 예방 홍보·캠페인

* 시기별 사고 발생 위험요소(예시)

구 분	위험 요소	주요 활동내용
봄철 가을철	<ul style="list-style-type: none"> ▶ 개학기 어린이 안전 ▶ 대기오염(미세먼지) ▶ 해빙기 안전 ▶ 봄 건조기 산불안전 ▶ 행락철 안전 	<ul style="list-style-type: none"> ▶ 어린이보호구역 교통안전 캠페인 ▶ 공기정화장치 점검, 계기교육 ▶ 축대·급경사지 등 붕괴 우려시설 안전점검 ▶ 산불예방활동 ▶ 어린이놀이시설 안전점검, 교통 및 화재안전
여름철	<ul style="list-style-type: none"> ▶ 물놀이 안전 ▶ 식품위생 안전 ▶ 자연재해(풍수해) 	<ul style="list-style-type: none"> ▶ 물놀이 위험지역 안전점검 ▶ 학교급식 위생 점검 ▶ 풍수해 취약시설 안전점검
겨울철	<ul style="list-style-type: none"> ▶ 겨울철 화재안전 ▶ 대기오염(미세먼지) ▶ 다중이용시설 안전 ▶ 자연재해(대설·한파) 	<ul style="list-style-type: none"> ▶ 화재취약시설 안전점검 ▶ 공기정화장치 점검, 계기교육 ▶ 다중이용시설 안전위해요소 신고 홍보 ▶ 폭설시 붕괴우려 시설 안전점검

○ [교육지원청]

- 자체 안전점검의 날 연간 계획 수립
- 학교 안전점검의 날 운영 지원·관리
- 학교 안전점검의 날 운영 우수사례 발굴

○ [도교육청]

- 경기도교육청 안전점검의 날 연간 계획 수립·시행

< 학생주도 안전실천 >

○ 학생이 참여하는 안전점검의 날 운영

- 학생이 참여하는 안전점검의 날 운영 사례

화재 안전
체험교육



안전관련
학생
동아리
활동



학생이
참여하는
안전문화
캠페인



○ 자율안전점검 실천운동 전개

- 학생이 주도하여 학부모와 함께 가정에서 가정용 안전점검표를 활용하여 전기, 가스, 소방 등에 대한 자율안전점검 실시
- 국민재난안전포털(www.safekorea.go.kr) 자율안전점검표 콘텐츠 활용

4-2-2. 학교 안전주간 운영

담당부서	학교안전과 ☎ 249-0685	추진주체	학교 (유치원)	교육지원청	도교육청
			✓	✓	

□ 개요

- 학생 참여를 통한 안전주간 운영을 통해 주체적 안전 예방·대응능력 강화

□ 추진내용

○ [학교]

- 학생이 기획·참여할 수 있는 학교 안전주간을 운영(연 1회, 학교안전계획에 반영)
- 주요 운영내용: 지역사회 경찰관, 소방관 초청 안전 관련 강연 및 안전교육, 지역공동체와 함께하는 안전 문화 캠페인 실시 등
- 안전주간 지정: ‘학생(어린이) 주도 재난안전훈련’이 실시되는 주, 신학기 등교 첫 주 등을 지정하여 운영

< 학생주도 안전실천 >

○ 안전주간 운영 내용 사례

- 안전 관련 자율 동아리 주관 ‘안전 골든벨’(안전퀴즈)
- 학생주도 학교 안전신문 제작, 안전 캠페인, 안전 홍보 동영상 제작 등
- 안전 포럼, 워크숍 개최(경찰관, 소방관 초청 강연 등)
- 학교안전사고 예방 동영상, 웹툰 등 제작 및 홍보
- 지역공동체와 함께하는 안전문화 캠페인 실시 등

○ [교육지원청]

- 학생 스스로 생각하고 기획하는 안전주간 운영 우수사례 발굴·홍보

4-2-3. 각종 평가 및 감사 시 안전 분야 반영

담당부서	모든 부서 감사관 ☎ 820-0851	추진주체	학교 (유치원)	교육지원청	도교육청
			✓	✓	✓

1) 각종 평가 시 안전관리 요소 강화

(모든 부서)

○ [교육지원청, 직속기관, 도교육청]

- 학교에 대한 각종 평가, 공모사업 선정 등에 안전 관련 요소 반영하여 추진

2) 감사 시 안전관리 분야 강화

(감사관)

□ 개요

- 단위학교 학교안전계획 및 안전교육 실시 현황에 대한 자율적 점검·개선으로 학교안전사고 예방 시스템 정착
- 교직원 등의 안전교육 연수 실시 시기 및 내용에 대한 시정 기회 제공으로 학교의 자율성과 책무성 강화
- 학교시설물에 대한 정기안전점검과 노후시설 유지관리 점검 내실화를 통한 학교시설물 안전 및 유지관리 강화
- 부서별 학교안전사고 예방 지역계획의 이행 여부 점검의 실효성 확보

□ 추진내용

○ [학교]

- 학교주도형 종합감사 운영 매뉴얼에 제시된 학교안전관리 분야 감사항목에 대한 자율적 점검실시
- 학교 자율 점검 결과를 토대로 미흡한 부분을 개선하여 학교안전 관련 예방 활동이 학교 현장에서 상시 운영되도록 노력

○ [교육지원청]

- 관내 초, 중, 고 대상 2025년도 학교주도형 종합감사 대상교 선정 후, 감사계획 수립(학교안전 분야) 및 사전 연수 운영

- 학교안전관리 분야 감사 점검 항목 중 미흡한 부분에 대한 이행 상황 점검 및 컨설팅 강화를 통한 학교 지원

○ [도교육청]

- 학교안전계획 및 학교시설물 안전 등에 대한 감사항목 점검표 개정·보급
 - 교무학사 영역: 학교안전계획 및 안전교육 실시, 현장체험학습 학생안전 사고 예방 지표 외
 - 일반행정 영역: 학교시설물 안전 및 유지관리 지표 외

4-3-1. 체험중심 재난대응 훈련

담당부서	학교안전과 ☎ 249-0683, 0684	추진주체	학교 (유치원)	교육지원청	도교육청
			✓	✓	✓

1) 어린이 재난안전훈련

□ 개요

- 학생 스스로 위기상황을 판단하고 대응할 수 있는 안전조치 능력 배양

□ 추진내용

○ [학교] 학생 자율참여형 훈련 실시

- 사전 기획, 훈련 준비, 현장 훈련, 훈련 평가, 평가결과 환류 순으로 운영
- 교사와 학생이 전문가의 도움을 받아 기획부터 실행까지 자기주도적으로 참여
- 학생이 직접 참여하여 토론 및 체험하는 실질적 훈련 실시

○ [교육지원청]

- 어린이 재난안전훈련 대상학교 추천 및 안전강사 매칭 지원
- 각급 학교 자율참여형 훈련 실시 지원

○ [도교육청]

- 어린이 재난안전훈련 대상학교 추천 및 안전강사 매칭 지원

< 학생주도 안전실천 >

○ 학생이 주도하는 ‘안전행동매뉴얼’ 작성 및 학생자율훈련 실시

- 다양한 위기 상황에 따른 매뉴얼을 학생 스스로 학교별, 학급별 특성에 맞게 제작하여 학생들의 안전 의식 내면화
- 학생 스스로 작성한 매뉴얼을 학생 스스로 행동으로 훈련해보는 ‘학생자율훈련’ 실시하여 실제 안전 사고 발생 시 능동적 대처능력 배양

○ ‘학생 자율참여 눈높이 안전진단’과 ‘안전대피지도’ 작성

- 학생 스스로 학교안전 점검과 진단활동에 참여하여 학교 안팎의 위험 요인을 찾아내고 예방 활동 실시
- 학생자치회와 학생 동아리 주관 ‘안전대피지도’ 제작 및 캠페인, 안전제언 등

2) 화재대피 훈련

□ 개요

○ 학생 참여 및 학교 맞춤형 재난 대응 훈련 계획 수립·시행

※ 관련: 공공기관의 소방안전관리에 관한 규정, 학교안전교육 실시 기준 등에 관한 고시

□ 추진내용

○ [학교]

- 모든 인원에 대하여 연 2회 이상 소방훈련과 교육 실시
 - 연 1회 이상은 소방관서와 합동으로 소방훈련 실시
 - 소화·화재통보·피난 등의 사항 포함하여 소방훈련 및 교육 실시
 - 소방훈련과 교육에 대한 기록을 2년간 보관
- 기숙사(합숙소)의 화재대피훈련 연 2회(상·하반기) 실시

▪ 기숙사 화재대피훈련 참고 사항

- 신입생의 경우 기숙사(합숙소)의 구조, 대피 경로, 피난 장비의 위치 확인 등 교육이나 훈련을 입학 전이나 입학 직후에 즉시 실시 권장
- 야간 시간대 화재대피 훈련 권장(단, 안전사고 예방 철저)
- 화재 위험성이 높은 판넬 구조의 가건물, 무허가 건물에서 숙박 금지
- 비상차량 이동 동선 점검 및 확보(불법 주정차, 시설·구조물 이동 등)
- 기숙사(교실 등 실내)의 복도, 계단 등 이동 통로에 상시 적치물 철거
 - (예시) 기숙사에 별도 공간을 확보하지 않고 냉장고, 예비 책상 등을 복도나 계단 등에 비치(방치)하여 비상시 이동 통로에 방해가 되는 물건 철거
- 소방 법규나 지침에 위반한 경우 즉시 원상 복구 및 시설 보강

4-3-2. 체험형 안전교육시설 운영

담당부서	학교안전과 ☎ 249-0697	추진주체	학교 (유치원)	교육지원청	도교육청
			✓		✓

□ 개요

- 체험중심의 안전교육을 통해 사고 대응 능력을 향상시키고, 각종 안전사고 현장에서 자신의 생명과 타인의 생명까지 함께 보호할 수 있는 능력을 함양할 수 있도록 안전체험시설 운영 지원

□ 추진 내용

○ [학교]

- 교실형 안전체험관 운영
 - (프로그램) 생활안전, 교통안전, 응급처치 등 6개 내외 안전체험 프로그램
 - (대상교) 수원 정자초 외 7개교

○ [직속기관]

- 경기도교육청안전교육관 운영
 - (프로그램) 안전체험 프로그램 7개존 33개 코너 운영(일상안전, 교통안전, 미래안전, 야외안전, 학생안전, 응급안전, 유아안전 등)
 - (이용대상) 학생, 교직원, 일반인(학부모) 등
- 소규모형 안전체험관 운영
 - (사업내용) 야영장 시설을 활용하여 안전체험 시설을 설치하고, 수련활동 등과 연계하여 체험중심 학생안전교육 강화
 - (대상기관) 양평미래안전체험관, 연천학생야영장 소규모안전체험관
 - (프로그램) 야영수련·안전프로그램, 소규모 상시 안전 체험활동, 주말안전체험
 - (이용대상) 학생, 교직원, 일반인(학부모) 등

[참고] 안전체험시설 설치 현황(2024.10월 기준)

구분	기관명(학교명)	개관 · 운영	기관 정보
종합형 1기관	경기도교육청 안전교육관	2020.9월	<ul style="list-style-type: none"> ■ 주소: 경기도 양주시 광적면 부흥로 618번길 323-61 ■ 전화: 031-839-1400 ■ 홈페이지: https://www.goese.kr
소규모형 2기관	양평학생야영장 미래안전체험관	2021.3월	<ul style="list-style-type: none"> ■ 주소: 경기도 양평군 용문면 다문점말5길 12-33 ■ 전화: 031-773-0175 ■ 홈페이지: http://www.goesei.or.kr
	연천학생야영장 소규모안전체험관	2021.3월	<ul style="list-style-type: none"> ■ 주소: 경기도 연천군 신서면 평화로 2985 ■ 전화: 031-834-8439 ■ 홈페이지: http://www.goesei.or.kr
교실형 8개교	수원 정자초	2019.4월	<ul style="list-style-type: none"> ■ 주소: 경기도 수원시 장안구 장안로 191 ■ 전화: 031-834-8439 ■ 홈페이지: http://www.jungja.es.kr
	파주 와석초	2019.3월	<ul style="list-style-type: none"> ■ 주소: 경기도 파주시 한빛로 7 ■ 전화: 031-957-8714 ■ 홈페이지: http://www.pajuwaseok.es.kr
	포천 일동초	2019.5월	<ul style="list-style-type: none"> ■ 주소: 경기도 포천시 일동면 화동로 1019 ■ 전화: 031-531-8022 ■ 홈페이지: http://www.il-dong.es.kr
	수원 율현초	2019.4월	<ul style="list-style-type: none"> ■ 주소: 경기도 수원시 정자천로 32번길 55 ■ 전화: 031-227-0922 ■ 홈페이지: http://www.youlhyun.es.kr
	양주 백석초	2019.10월	<ul style="list-style-type: none"> ■ 주소: 경기도 양주시 백석읍 중앙로 223번길 10-11 ■ 전화: 031-879-4801 ■ 홈페이지: http://www.yjubs.es.kr
	파주 금촌초	2020.3월	<ul style="list-style-type: none"> ■ 주소: 경기도 파주시 동산 3길 38-11번지 ■ 전화: 031-941-2013 ■ 홈페이지: http://www.kumchon.es.kr
	양주 덕정초	2020.11월	<ul style="list-style-type: none"> ■ 주소: 경기도 양주시 덕정1길 28 ■ 전화: 031-858-1071 ■ 홈페이지: http://www.deokjeong.es.kr
	화성 능동초	2021.3월	<ul style="list-style-type: none"> ■ 주소: 경기도 화성시 동탄 원천로 315-27 ■ 전화: 031-613-4205 ■ 홈페이지: http://www.ndong.es.kr

5

피해 회복 및 재발 방지

5-1. 상담 및 치료 지원

5-1-1. 학생정서행동특성검사 결과에 따른 관심군 학생관리 강화

담당부서	체육건강과 ☎ 848-0281	추진주체	학교 (유치원)	교육지원청	도교육청
			✓	✓	✓

□ 개요

- 학생 정서행동특성 검사 결과에 따른 관심군 학생 관리 강화
 - 대상 : 초1·4학년, 중·고 각 1학년
 - 나이스 온라인검사 결과를 바탕으로 Wee센터와 전문기관 등 연계 조치

□ 추진내용

○ [학교]

- 학생 정서·행동특성검사의 목적과 취지에 대한 학생, 학부모 교육
- 학교 내 관리체계 구축(관리자 및 모든 교원) 및 교사 연수
- 학교 내 지속관리(관심군 분기별 1회 이상, 우선관리 월 1회 이상 상담 정례화)
- 학생정서·행동특성검사 관심군 Wee 센터, 지역 전문기관 등 연계 집중관리

○ [교육지원청]

- 학생 정신건강 관리 및 지원을 위한 지역협의체 구성·운영을 통한 지원
- 학생정서·행동특성검사 업무담당자 연수 실시
- 학생정서·행동특성검사 관심군 대상 Wee 센터 역할 확대 및 지원 강화

○ [도교육청]

- 학생정서·행동특성검사 교육지원청 담당자 연수, 유관기관 협의체 구성
- 나이스 온라인 검사 결과 및 조치 결과 통계·보고

< 학생주도 안전실천 >

- 2025년 학생 정서·행동특성검사 나이스 온라인 조사('25.4~5월)
 - 초 1·4학년, 중1학년, 고1학년 검사 실시
 - Wee센터와 전문기관 연계 관심군 학생 교육·상담 조치(생활교육과)
- 2025년 추진계획
 - 학생 정서·행동특성검사 계획 수립·시행('25.2월)

5-1-2. 위(Wee)프로젝트 운영

담당부서	생활인성교육과 ☎ 820-0792	추진주체	학교 (유치원)	교육지원청	도교육청
			✓	✓	✓

□ 개요

- 위(Wee)클래스 학교 상담실 설치 및 전문상담인력 배치를 통한 학생상담 및 심리지원
- 교육지원청 위(Wee)센터 및 위(Wee)스쿨, 가정형·병원형 위(Wee)센터 운영 활성화를 통한 위기학생 지원 및 종합적인 안전망 구축

□ 추진내용

○ [학교]

- 위(Wee)클래스 미구축교 상담실 설치 및 학생상담 활성화
 - 개인상담, 집단상담, 심리검사 등 상담 지원
 - 학생 위기 예방 및 위기학생 전문기관 연계
 - 학생 이해를 위한 교사 및 학부모 연수 운영

○ [교육지원청]

- 위(Wee)센터 운영 계획 수립 및 위기학생 상담 지원 체계 구축
- 지역 위(Wee)클래스 운영 지원 및 관리(자문 및 컨설팅 등)

○ [도교육청]

- 위(Wee)프로젝트 학생상담 운영 및 지원 계획 수립
 - 위(Wee)클래스, 위(Wee)센터, 위(Wee)스쿨, 가정형 및 병원형 위(Wee)센터 기본방향 및 추진계획, 운영체계 등 학생상담 운영 지원
 - 학생상담당자 배치 및 운용, 수퍼비전 및 역량강화 체계 구축

5-2. 학교안전사고 보상제도 활용

5-2-1. 학교안전공제회를 통한 피해회복 지원

담당부서	학교안전과 ☎ 249-0696 경기도학교안전공제회 ☎ 1588-5255	추진주체	학교 (유지원)	교육지원청	도교육청
			✓		✓

1) 학교안전사고 예방과 학교안전사고 시 신속한 피해보상

□ 개요

- 학교안전사고 예방과 신속한 피해보상으로 안전한 교육활동 보장

□ 추진내용

○ [학교]

- 학교안전사고 발생 시 우선 신고·응급처치 후 지체없이 사고 통지
- 공제급여 청구 및 공제 제도 적극 안내

○ [도교육청, 경기도학교안전공제회]

- 학교안전사고 예방교육 강화와 교육활동 중 일어나는 사고에 대한 신속하고 정확한 피해 보상
- 학교배상책임공제 가입을 통한 교육활동 보장 범위 확대
- 학교안전사고 관련 상담 및 치료비 지원
 - 학교안전사고로 피해를 입은 학생 등에 대한 상담 및 심리적 치료비 지원
- 경기도학교안전공제회 공제급여 청구 시스템 효율화 추진
 - 구비서류 간소화를 위한 학교 공제급여 청구 시스템 구축
 - 사고통지 및 공제급여 청구 방법 안내 매뉴얼 배포
- 경기도학교안전공제회 홍보 활동 강화
- 학교안전사고 통계 자료(유형별, 장소별, 시기별, 부위별 등)의 홈페이지 공개로 통계 활용 극대화

■ 공제 급여 절차 ■

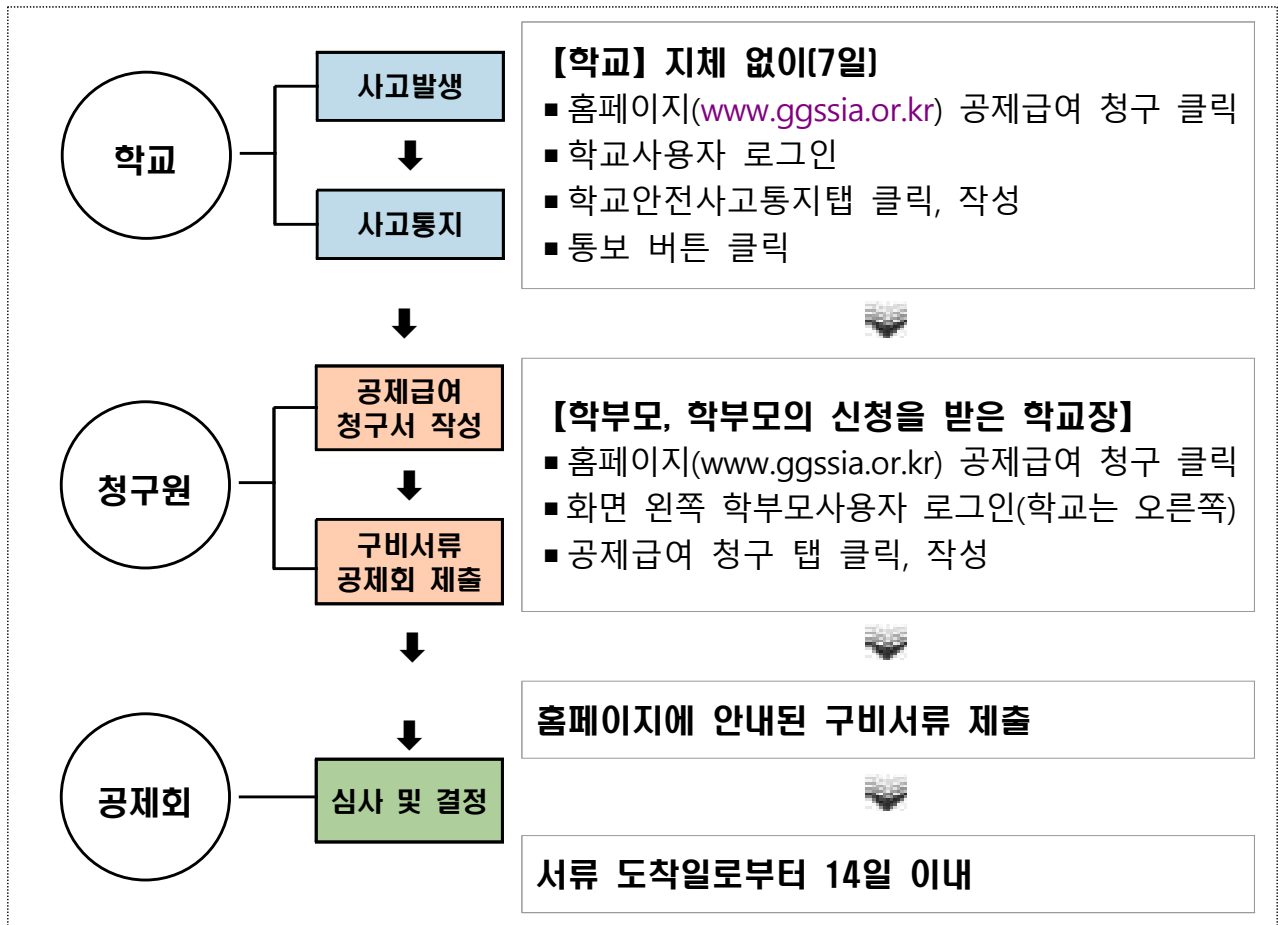

2) 학교안전사고에 따른 처리 절차

① 학교안전사고 발생통지



② 상담 및 심리적 치료 지원신청

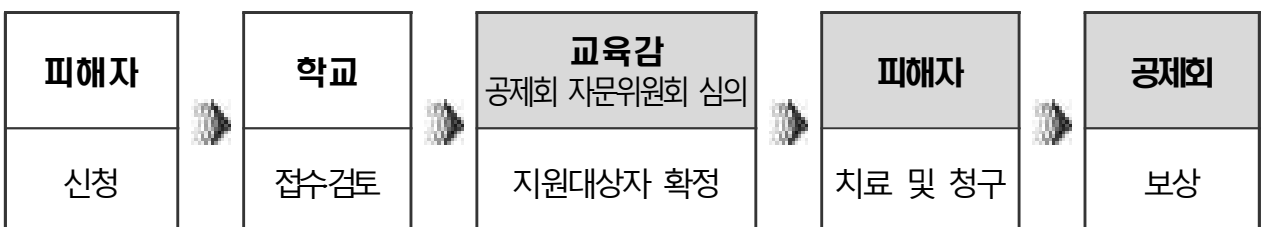

3) 학교배상책임공제 가입을 통한 보상

□ 보상 대상 주요 내용

- 교육활동과 및 학교 직원 노무 업무 관련 사고로 인한 제3자의 인적·물적 피해
- 교육활동 관련 사고로 인한 교직원 및 교육활동 참여자의 차량 파손 피해
- 학교 관리하의 학생 휴대품의 분실·파손 피해
- 학교급식 운영과 관련하여 학교장에게 부과된 과태료

□ 보상 대상 주요 내용

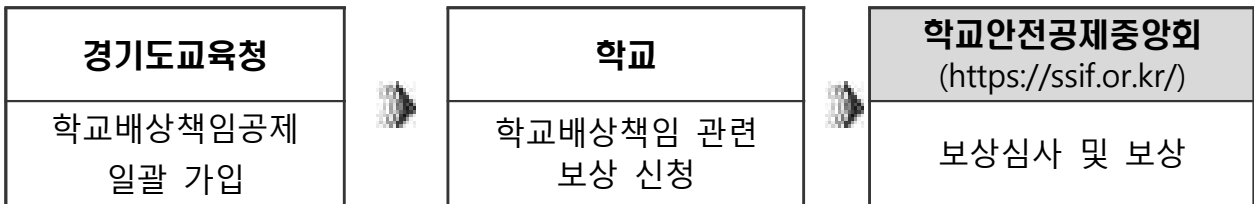

5-2-2. 교육시설공제를 통한 피해복구 지원

담당부서	학교안전과 ☎ 249-0684 한국교육시설안전원 ☎ 278-6952	추진주체	학교 (유치원)	교육지원청	도교육청
			✓	✓	✓

□ 개요

- 재난으로 인한 인명·재산상 손실보상
- 신속한 피해복구 및 교육재정 절감

□ 추진내용

○ [학교]

- 교육시설공제 가입 신청 (학교 → 교육지원청)

구 분	내 용		
적용대상	▣ 공·사립 유치원·학교, 학력인정평생교육시설, 직속기관, 교육행정기관		
보상범위	▣ 건물 화재(벼락포함), 폭발, 붕괴 및 태풍·홍수·호우·강풍·풍랑·해일·대설·한파·지진으로 인한 피해		
공제가입	▣ 공립 유치원·학교, 교육지원청 : 교육지원청에서 가입 ▣ 직속기관, 도교육청 : 도교육청에서 가입 ▣ 사립 유치원·학교, 학력인정 평생교육시설 : 안전원의 교육시설공제 또는 민영보험업체 상품에 자체적으로 개별 가입		
공제보상	▣ 재난복구비 : 건물, 부속물, 물품의 피해복구비 ▣ 재난복구지원비 : 안전진단비, 급식지원비, 응급조치비, 토사제거비 등 ▣ 손해보상·배상금 : 생명 또는 신체상의 손해 보상·배상(학생, 교직원, 제3자) ▣ 재물손해배상금 : 제3자가 입은 재물의 손해 배상		
가입시기 및 책임기간	구분	정기가입	추가가입
	가입시기	11월 ~ 12월	연중 상시 가입
	책임기간	1월 ~ 12월	가입 신청공문이 안전원에 도달된 날 익일 ~ 12월
※ 공제가입 진행 전에 기관별 가입대상(건물, 물품, 부속물 등)을 현행화(재산 및 물품 관리대장 등재)하여 재난복구비 미지급 예방			

- 공제급여 지급 신청

- 재난피해 발생 시 신속하게 피해규모를 파악하여 교육지원청으로 공제급여 지급신청

▣ 교육시설공제 공제급여 지급

(학교) 재난발생 시 교육지원청으로 재난 발생 보고 및 공제급여 신청서류 송부
(교육지원청) 한국교육시설안전원으로 공제급여 신청
(한국교육시설안전원) 신청서 접수·검토 및 공제급여 지급

※ 한국교육시설안전원 경기·인천권지부 ☎ 031-278-6952

○ [교육지원청 · 도교육청]

- 교육시설공제 가입 및 공제급여 신청 지원 (교육(지원)청 → 한국교육시설안전원)

- (교육지원청) 공립 유·초·중·고·특수학교, 교육지원청
- (도교육청) 직속기관, 본청

※ 사립 유치원·학교, 학력인정 평생교육시설은 자체적으로 개별 신청

5-2-3. 교원보호공제를 통한 교원의 교육활동 보호

담당부서	생활인성교육과 ☎ 249-0245	추진주체	학교 (유치원)	교육지원청	도교육청
			✓	✓	✓

□ 개요

- 2025 교원보호공제 사업 운영을 통하여 교원이 법적 안전망 안에서 교육활동에 안심하고 전념할 수 있는 교육여건을 조성

□ 추진내용

○ [학교]

- 학기별 1회 이상 2025 교원보호공제 사업 안내
- 교육활동보호 안심콜 1600-8787 운영 안내
- 학교안전공제회, 학교배상책임공제 등 타 보험으로 보상이 가능한 사고는 교원보호공제 보상지급 면책사유이므로, 타 보험에 대한 청구가 우선

○ [교육지원청]

- 교육활동보호 관련 연수 시 2025 교원보호공제 사업 홍보 및 안내
- 교육활동보호 안심콜 1600-8787 운영 협조 및 홍보 강화

○ [도교육청]

- 운영 기간: 2025.3~2026. 2
- 대상: 국·공·사립 유·초·중·고·특수·각종학교 및 학력인정 평생교육 시설 교원(휴직자 제외, 기간제교사 포함) 약 12만 8천여 명
- 보장 내용

구분	보장내용
손해배상금 및 소송제반 비용	<ul style="list-style-type: none"> ◦ 교육활동 침해행위 당사자 대상 민사소송 비용(교원이 제소하는 경우) ◦ 민형사 소송 비용 지원(교원이 피소된 경우) ※수사단계 변호사 수임료 선지급
물품 파손비	<ul style="list-style-type: none"> ◦ 교육활동 침해행위로 인해 교원이 재산상(물품) 피해를 입은 경우 보전비용 지원

구분	보장내용	
사안 발생 및 분쟁 조정 서비스	분쟁 조정 서비스	◦ 교육활동 침해 사안 발생 시, 변호사 등 법률 지식을 갖춘 전문가가 사안 초기부터 현장에 방문, 분쟁 조정 역할 수행(손해사정, 합의(금) 등)
	위협 대처 보호 서비스	◦ 교원이 교육활동 중 난입, 난동, 협박 등으로 위협받을 시, 차량 지원 또는 경호서비스 지원
위로금	◦ 교원이 강력범죄에 의하여 사망하거나 신체에 피해가 발생하였을 경우 강력범죄 위로금 지급 (폭력피해, 사망, 신체피해, 신경정신과 진단 위로금 등)	
치료비	◦ 교육활동 침해 피해교원에 대한 치료비(진료비 및 약제비 등) 지원	

5-3. 안전사고 재발 방지

5-3-1. 학교안전사고 통계 자료 체계적 관리

담당부서	학교안전과 ☎ 249-0696 경기도학교안전공제회 ☎ 1588-5255	추진주체	학교 (유치원)	교육지원청	도교육청
			✓		✓

□ 개요

- 학교안전사고의 정확한 통계 데이터를 바탕으로 시기별, 장소별, 유형별 분석을 통한 학교안전사고 예방 활동 전개

□ 추진내용

○ [도교육청]

- 통계자료 활용을 통한 학교안전사고 예방

○ [경기도학교안전공제회]

- 학교안전 ‘사고발생 현황’ 과 ‘보상금 지급 현황’ 을 상호 연계 분석하여 경미한 사고와 중대 사고에 대한 맞춤형 예방사업 발굴
- 안전사고의 유형별, 장소별, 시기별 사고 발생 현황 등을 분석하여 학교안전 사고 예방 프로그램 운영
- 최신 학교안전사고 통계 자료의 홈페이지 공개로 통계 접근성 강화

5-3-2. 학교안전사고 예보제 운영

담당부서	학교안전과 ☎ 249-0685	추진주체	학교 (유치원)	교육지원청	도교육청
			✓		✓

□ 개요

- 시기별 안전사고 취약 부분에 대한 사전 안내를 통해 안전사고를 예방하고, 안전에 대한 경각심 고취

□ 추진내용

○ [학교]

- 학교 안전사고 예보제 자료를 활용하여 학생, 학부모를 대상으로 안전사고 취약 부분에 대한 예보실시(매월)
 - 교육용 삽화 자료를 학급 게시판에 부착하거나 학교 홈페이지에 탑재
 - 조·종례 시간에 PPT 자료를 활용한 교육실시
 - 가정통신문 또는 e알리미, 소통앱 등을 통해 가정에 안내
 - 모바일 메신저 학급 단체 대화방을 통한 안내 등

○ [도교육청]

- 시기별 안전사고 취약 부분에 대한 안전 수칙 및 행동 요령 등 예보자료 제작(삽화, PPT)
- 전 기관에 학교 안전사고 예보제 자료 공유
 - 공문, 업무관리시스템 알림판, 경기도교육청 홈페이지 및 블로그 등 활용

5-3-3. 학교안전사고 예방을 위한 취약시설 개선

담당부서	학교안전과 ☎ 249-0258	추진주체	학교 (유치원)	교육지원청	도교육청
			✓		✓

□ 개요

- 시기별 안전사고 취약 부분에 안전취약시설에 대한 개선방안과 취약시설 사전조치 등으로 안전사고 예방

□ 추진내용

○ [학교]

- 학교 안전취약시설을 파악하고 안전사고 예방을 위한 자체 개선사업 및 안전조치 등을 추진
 - 안전취약시설 점검 현황: 외벽 치장벽돌 균열 및 탈락상태, 안전난간 고정 및 탈락상태, 보행통로 포장상태, 출입문 안전장치 설치 여부 등
 - 안전취약시설 발생시 안전조치: 사용중지, 사용제한, 임시 안전조치 등
 - 결과보고: 안전취약시설 발생시 감독기관에 개선조치 등을 요청
- 학교시설 다수의 안전사고가 발생하는 계단시설 점검 및 개선 추진
 - 미끄럼방지 상태, 반사경 설치 필요 여부 등

○ [도교육청]

- 학교 안전취약시설 발생에 따른 조치계획 검토 및 개선 지원
- 주요 안전취약시설* 현황조사를 통한 개선 추진

* 계단 논슬립 개선 및 시인성 확보, 유리문 및 유리난간 안전필름 설치, 내부 공간 돌출부 충격보호재 설치 등

제3장 학교안전관리 세부집행계획

1. 개요

2. 재난 · 안전관리 대책

I**개요****□ 근거**

- 재난 및 안전관리 기본법 제23조
- 경기도교육청 교육안전기본 조례
- 교육부 2024년 국가안전관리 집행계획

□ 수립목적

- 각종 재난으로부터 국민의 생명·신체 및 재산을 보호하기 위하여 국가 및 지방자치단체의 재난 및 안전관리체제 확립
 - 재난의 예방·대비·대응·복구와 안전문화 활동, 그 밖에 재난 및 안전 관리에 필요한 사항 규정

□ 수립절차

- (수립지침 통보) 국무총리는 국가의 재난 및 안전관리업무에 관한 기본 계획 수립 지침을 작성하여 관계 중앙행정기관에 통보
- (기본계획 수립·제출) 관계 중앙행정기관은 수립지침에 따라 그 소관 재난 및 안전관리 업무에 관한 기본계획을 국무총리에게 제출
- (기본계획 시달) 국무총리는 중앙행정기관이 제출한 기본계획을 종합 하여 중앙위원회의 심의를 거쳐 관계중앙행정기관에 시달
- (집행계획 수립) 중앙행정기관은 시달받은 기본계획에 따라 그 소관업무에 관한 연도별 집행계획을 작성하여 행정안전부에 통보
 - 중앙행정기관에서 통보받은 집행계획에 따라 세부집행계획을 수립

□ 수립분야

- (핵심대책) 학교 및 학교시설 사고, 안전취약계층 사고
- (협조대책) 폭염, 풍수해, 한파, 설해, 지진, 방사능 재난사고, 감염병, 미세먼지, 학생자살예방, 식품안전, 학교 산업재해 예방 관리, 학교 석면관리, 학교폭력 예방
- (공통) 학교구성원 안전교육강화

□ 중점 추진대책

- (장애인 편의시설) 장애인·노인·임산부 등이 일상생활에서 안전하고 편리하게 시설을 이용할 수 있도록 편의시설 설치 확충
- (학교시설 점검) 교육시설 안전점검의 내실화 및 사고예방을 위한 정기 안전점검 실시(해빙기·여름철·겨울철 안전점검 및 제2·3종시설물, 40년 경과 노후건축물, 소규모 옹벽·사면 안전점검)
- (학교안전시설 지원) 학교 내 안전 취약시설 개선을 위한 계단논슬립 개선 및 시인성 확보, 유리문 및 유리난간 안전필름 설치, 내부공간 돌출부 충격보호재 설치 등 추진
- (학교폭력) 학교 내 성희롱·성폭력 근절 및 예방교육·양성평등 교육을 통한 예방활동 강화
- (학교주변) 학교주변 및 통학환경 등 교통 분야 점검을 통해 쾌적하고 안전한 통학환경 조성
- (지진) 학교 내진보강사업 추진 및 지진 발생 시 기상청의 지진정보 수신 후 실시간 학교 방송시스템 안내가 가능한 지진경보장치 설치
- (산업재해 예방관리) 산업안전보건관리를 위한 사업장 내 유해·위험요소 개선 등 안전한 작업환경을 조성하여 산업재해 예방 노력

□ 재정투자계획

(단위: 백만원)

추진대책		합계	'23 결산	'24 예산	'25 예산(안)	'26 중기	'27 중기	'28 중기
총계		1,681,432	309,770	256,333	223,511	28,938	296,746	296,832
핵심 유형	소계	1,030,009	164,551	171,570	145,149	181,496	183,596	183,646
	교육시설 화재·폭발	401,713	79,068	58,665	40,293	73,229	75,229	75,229
	교육시설 안전점검	149,115	23,061	25,918	25,034	25,034	25,034	25,034
	실험실 안전대책	7,573	3,221	4,233	29	30	30	30
	과학실험실 안전관리	6,245	1,094	1,087	1,016	1,016	1,016	1,016
	어린이놀이시설 안전관리	5,785	873	983	983	982	982	982
	학교출입관리	164,680	15,915	29,261	29,876	29,876	29,876	29,876
	인터넷·스마트폰 과의존 예방 교육	589	99	98	98	98	98	98
	현장체험학습 안전	257	98	96	51	4	4	4
	아동학대 예방	52	11	1	10	10	10	10
	늘봄학교 및 중등 방과후학교 안전	3,891	1,488	956	481	322	322	322
	특수교육 대상학생 안전관리	5,283	851	2,131	550	550	600	600
	어린이 통학 안전 강화	4,550	-	850	850	900	950	1,000
	수상활동 안전관리	168,125	28,749	26,265	27,911	28,400	28,400	28,400
	평생교육시설 안전관리	229	23	26	45	45	45	45
	장애인 편의시설 관리	111,922	10,000	21,000	17,922	21,000	21,000	21,000
협조 유형	소계	651,204	144,478	84,722	78,327	117,408	113,116	113,152
	폭염, 풍수해, 한파, 설해	12	2	2	2	2	2	2
	지진	329,247	65,615	38,251	28,535	65,616	65,615	65,615
	감염병	211	126	21	16	16	16	16
	미세먼지	55,825	45,733	3,239	1,713	1,713	1,713	1,713
	학생자살예방	91,520	10,305	9,555	17,915	17,915	17,915	17,915
	산업안전보건관리	53,704	11,168	9,416	7,706	9,796	7,791	7,827
	학교 석면 관리	8,042	1,284	2,095	2,377	2,286	0	0
	학교폭력 예방 및 성폭력 예방	112,643	10,245	22,143	20,063	20,064	20,064	20,064
공통 유형	소계	219	41	41	35	34	34	34
	학교 안전역량 강화	219	41	41	35	34	34	34

II

재난·안전관리 대책

□ 재난·사고 유형별 담당부서 현황

추진 대책	담당 부서	
1. 핵심유형		
1-1 학교 및 학교시설 사고		
1-1-1 학교시설 재난 및 사고 대응 매뉴얼 관리	학교안전과	112
1-1-2 교육시설 화재·폭발		
1) 교육시설 화재 및 폭발 대비 예방·대응관리 체계 구축	학교안전과	114
2) 소방안전개선(스프링클러, 방화문·방화셔터) 사업	학교안전과	116
1-1-3 교육시설 안전점검	학교안전과	118
1-1-4 실험실 안전대책		
1) 특성화고·마이스터고 실험·실습실 안전관리	진로직업교육과	120
2) 청소년 노동인권교육 지원	진로직업교육과	122
1-1-5 과학실험실 안전관리	융합교육정책과	125
1-1-6 어린이놀이시설 안전관리	학교안전과	128
1-1-7 학교출입관리	학교안전과	130
1-1-8 인터넷·스마트폰 과의존 예방 교육	미래교육담당관	133
1-1-9 현장체험학습 안전		
1) 현장체험학습 운영 지침 개정	융합교육정책과	136
2) 현장체험학습 지원단 운영	융합교육정책과	138
1-1-10 아동학대 예방	생활인성교육과	140
1-1-11 체육활동	체육건강과	142
1-1-12 놀봄학교 및 중등 방과후학교 안전	지역교육담당관	145
1-1-13 학생 7대 안전교육	융합교육정책과	148

추진대책	담당부서	
1-2 안전취약계층 사고		
1-2-1 유아대상 안전관리	유아교육과	150
1-2-2 특수교육 대상학생 안전관리	특수교육과	153
1-2-3 어린이 통학 안전 강화	학교안전과	156
1-2-4 수상활동 안전관리		
1) 수상활동 안전사고 예방	학교안전과	160
2) 학생수영교육	체육건강과	162
1-2-5 학교 밖 유해환경 관리	학교급식보건과	164
1-2-6 경기공유학교 참여 학생 안전관리	지역교육담당관	166
1-2-7 평생교육시설 안전관리	평생교육과	168
1-2-8 장애인 편의시설 관리	학교안전과	170
1-2-9 미인정결석 학생 관리	교육과정정책과	172
2. 협조유형		
2-1 폭염, 풍수해, 한파, 설해	학교안전과	174
2-2 지진	학교안전과	177
2-3 방사능 재난사고	학교안전과	179
2-4 감염병	체육건강과	180
2-5 미세먼지	학교급식보건과	182
2-6 학생자살예방	생활인성교육과	185
2-7 식품안전	학교급식보건과	188
2-8 산업안전보건관리		
2-8-1 학교 산업재해 예방 관리	학교안전과	190
2-8-2 안전보건관리체계 운영·관리	학교안전과	193
2-9 학교 석면 관리		
2-9-1 석면 안전관리	학교급식보건과	196
2-9-2 석면 해체·제거 관리	시설과	198
2-10 학교폭력 예방 및 성폭력 예방	생활인성교육과	200
3. 공통		
3-1 학교 안전역량 강화	학교안전과	205

1

핵심유형

1-1. 학교 및 학교시설 사고

1-1-1. 학교시설 재난 및 사고 대응 매뉴얼 관리

담당부서

학교안전과
안전기획담당

☎ 249-0684

- ◇ 실제 재난대응 시 매뉴얼을 적극 활용하여 인명 무사고, 시설피해 최소화 달성
- ◇ 학교-교육지원청-도교육청 재난보고체계 개선 및 보고·전파·재난대응속도 향상

가. 현황

- 학교시설 재난 및 사고 현장조치 행동매뉴얼 정비(2024.9월)
- 재난대비 학교현장 행동매뉴얼 정비(2024.9월)
- 학교안전 업무매뉴얼 정비(2024.9월)

나. 관련 계획 및 규정

- 재난 및 안전관리 기본법 제34조의5(재난분야 위기관리 매뉴얼 작성·운영)

다. 유관단체 의견수렴

- 법령, 지침 등의 개정과 연계하여 안전업무 담당부서로부터 의견수렴을 통한 학교안전 매뉴얼 정비

라. 목표

- 실제 재난대응 시 매뉴얼을 적극 활용하여 인명 무사고, 시설피해 최소화 달성
 - 각종 재난으로 인한 피해예방 및 교육시설의 안전관리를 위한 학교 및 교육지원청의 책무와 역할을 지정하여 재난으로 인한 인명 및 시설 피해를 최소화
- 학교-교육지원청-도교육청-교육부 재난보고체계 개선 및 보고·전파·재난대응속도 향상
 - 학교현장에서 재난 발생 시 현장에서 체계적이고 신속하게 대응할 수 있도록 구체적인 행동매뉴얼을 안내
- 학교현장에 학교안전업무 매뉴얼을 활용할 수 있도록 안내하여 안전업무 수행 지원

- 법령, 지침 등의 개정에 따른 주요 변경사항을 반영하여 매뉴얼을 정비하고, 학교현장에 안내

마. 중점 추진대책(주요내용)

- 각종 재난대응훈련 시 현장조치행동매뉴얼 활용 안내
- 매뉴얼을 숙지하여 상황에 따라 탄력적으로 재난대응
 - 재난상황은 때와 장소, 재난유형 등 수많은 변수가 있어 매뉴얼을 숙지하여 상황에 따라 융통성을 발휘하여 탄력적으로 재난에 대응

바. 추진일정

사업내용	추진일정											
	1월	2월	3월	4월	5월	6월	7월	8월	9월	10월	11월	12월
학교시설 재난 및 사고 대응 매뉴얼관리												

사. 예산현황(해당없음)

1-1-2. 교육시설 화재·폭발

1) 교육시설 화재 및 폭발 대비 예방·대응관리 체계 구축

담당부서

학교안전과
안전기획담당

☎ 249-0683

- ◇ 교육시설 화재 및 폭발 위험요인에 대한 사전점검과 화재대피훈련으로 화재 예방과 화재 발생 대응관리 체계 구축

가. 피해현황

○ 최근 3년간 화재 발생 현황

(기준일: 2024.9.30. 단위: 건)

연도	화재 원인				
	전기적요인	기계적요인	부주의	원인미상 등	합계
2020년	7	0	8	2	17
2021년	9	2	3	1	15
2022년	6	4	8	3	21
2023년	11	5	10	6	32
2024년	10	1	6	3	20
합 계	43	12	35	15	105

<통계자료: 화재 발생 학교 재해복구경과·결과보고>

나. 원인분석

- 전기기계기구 합선, 과부하, 단락, 과열 등으로 인한 화재
- 급식 조리 중 음식물, 기름 과열로 인한 화재
- 태양광 발전 설비 등 전기설비(배전반, 접속반) 화재
- 공사 현장의 용접작업 등 공사 작업으로 인한 화재
- 외부인의 담배꽂초 등 기타 부주의로 인한 화재
- 가스 누출로 인한 화재
- 과학실 화학물질 등 실험·실습실의 자연발화성 물질 사용으로 인한 화재

다. 관련 계획 및 규정

- 화재의 예방 및 안전관리에 관한 법률 제39조(공공기관의 소방안전관리)
- 공공기관의 소방안전관리에 관한 규정 제14조(소방훈련과 교육)

라. 유관단체 의견수렴

- (도청과 상황공유) 경기도소방재난본부(☎031-230-6623, 031-230-4552)와 화재 발생 및 소방훈련 상황을 공유하여 체계적으로 재난상황 예방·대응

마. 목표

- 교육시설 화재 예방·대응관리로 인명·재산 피해를 경감하여 안전한 교육환경 조성

목표명	'23년 실적	'24년 목표	'25년 목표	측정산식·근거
화재예방 안전점검 실시	2회	2회	2회	화재예방 안전점검 실시
공공기관 소방훈련 실시	2회	2회	2회	공공기관 소방훈련 실시

바. 중점 추진대책(주요내용)

- 상·하반기 화재예방 안전점검 실시
 - (목적) 소방시설 관리 실태 확인 및 원활한 소방 활동 여건 구축을 통한 안전한 교육환경 조성
 - (대상) 경기도교육청 산하 전기관
 - (주기) 매년 2회 실시(상·하반기 각 1회 이상)
- 공공기관 소방훈련 실시
 - (목적) 학생과 전 구성원이 동참하여 화재 발생 시의 대처능력을 습득을 위한 소화, 화재통보, 피난 등 실제적인 훈련 실시
 - (대상) 경기도교육청 산하 전기관
 - (주기) 매년 2회 이상 실시(그 중 1회 이상은 소방관서와 합동으로 실시)

사. 추진일정

사업내용	추진일정											
	1월	2월	3월	4월	5월	6월	7월	8월	9월	10월	11월	12월
화재예방 안전점검												
공공기관 소방훈련												

아. 예산현황(해당없음)

2) 소방안전개선(스프링클러, 방화문·방화셔터) 사업

담당부서

학교안전과
시설안전지원담당

☎ 249-0257

☎ 249-0268

- ◇ 화재 초기 신속한 화재진압 및 피난 골든타임 확보
◇ 화재 확산 방지 및 피난 안전성 확보로 안전한 교육환경 조성

가. 현황

○ 스프링클러 설비 확대 설치

- (사업개요) 화재 취약시설에 대한 화재 초기 신속한 화재진압 및 피난 골든 타임 확보를 위한 스프링클러 설비 설치
- (설치기준)

구 분	설치 기준
자진 설치 대상 (법적 설치 미대상)	<ul style="list-style-type: none"> - 노유자시설(병설유치원): 전용면적 300㎡ 미만 - 교육연구시설(초, 중, 고): 4층 이상인 층으로서 바닥면적이 1,000㎡ 이상인 층의 일부 설치학교의 미설치 부분 - 교육연구시설(특수): 전 층 - 기숙사 및 합숙소: 해당 용도로 사용되는 전용공간 - 필로티 주차장: 주차용도 200㎡ 이상 스프링클러 미설치 시설

○ 방화문·방화셔터 노후 시설 개선

- (사업개요) 화재 확산 방지와 피난 통로 확보를 위한 신규 설치 및 변형, 파손, 탈락 등 노후된 방화문·방화셔터 개선
- (설치기준)

대 상	설치 기준
연면적 1,000㎡ 이상 건축물	<ul style="list-style-type: none"> - (층별) 매층마다 구획 - (면적별) 1,000㎡ 이내 마다 구획
피난계단 (5층 이상 또는 지하2층 이하 건물의 직통계단)	<ul style="list-style-type: none"> - 출입구 60분+ 방화문* 또는 60분 방화문**으로 구획 * 60분+ 방화문: 연기 및 불꽃을 차단할 수 있는 시간이 60분 이상이고, 열을 차단할 수 있는 시간이 30분 이상인 방화문 ** 60분 방화문: 연기 및 불꽃을 차단할 수 있는 시간이 60분 이상인 방화문

나. 원인분석

- 화재 발생 시 학생들의 동시 대피로 인한 인명피해 우려와 학교시설 거대화에 따른 재산피해 증가추세
- 학교시설의 준공 이후 시간 경과에 따른 노후화로 인한 결함 발생

다. 관련 계획 및 규정

- 소방시설 설치 및 관리에 관한 법률 제12조 및 시행령 제11조
- 건축법 제49조 및 시행령 제46조
- 교육시설 화재 안전 종합대책(교육부, 2020. 6.)

라. 목표

목표명	'23년 실적	'24년 목표	'25년 목표	측정산식·근거
스프링클러설비 설치	78교	101교	114교	중장기계획에 의거 설치
방화문·방화셔터 개선	400동	251동	64동	중장기계획에 의거 개선

마. 중점 추진대책(주요내용)

- (사업추진) 대상 학교 추진계획 수립 및 예산 배정
- (사업관리) 사업 집행 현황 관리 및 현장 점검
- (실적공유) 사업 담당자 교육 및 우수사례 공유

바. 추진일정

사업내용	추진일정											
	1월	2월	3월	4월	5월	6월	7월	8월	9월	10월	11월	12월
소방안전시설개선 사업												

사. 예산현황

(단위: 천원)

사업명	합계	'23 결산	'24 예산	'25 예산	'26 중기	'27 중기	'28 중기
스프링클러설비 설치	195,643,894	27,295,815	30,303,922	32,044,157	34,000,000	36,000,000	36,000,000
방화문·방화셔터 개선	206,068,728	51,772,000	28,361,000	8,248,728	39,229,000	39,229,000	39,229,000

1-1-3. 교육시설 안전점검

담당부서	학교안전과 시설안전지원담당	☎ 249-0258
------	-------------------	------------

◇ 교육시설 안전점검을 통한 안전한 교육환경 조성

가. 현황

- 계절별(해빙기, 여름철, 겨울철) 안전점검
 - (점검대상) 모든 교육시설*(학교, 교육청·직속기관·교육지원청 청사)
 - * 건축물(건축·구조·전기·소방·가스·승강기 등) 및 시설물(옹벽·사면) 등
 - (점검방법) 자체점검 실시 및 재해취약시설*은 민간전문가 합동점검 실시
 - * 구조안전위험시설(안전등급 D·E등급 시설), 붕괴위험시설(옹벽, 사면) 등
- 전문기관 안전점검
 - (점검대상) 제2·3종시설물, 40년 경과 노후건축물, 소규모 옹벽·사면
 - (점검방법) 안전진단 전문기관에 위탁하여 정기·정밀안전점검 실시

나. 원인분석

- 시설물 경과년수에 따른 노후화 및 결함 발생
- 정기적인 시설 보수 및 시설물 관리 부족

다. 관련 계획 및 규정

- 「교육시설 등의 안전 및 유지관리 등에 관한 법률」
- 「시설물의 안전 및 유지관리에 관한 특별법」
- 「시설물의 안전 및 유지관리 실시 등에 관한 지침」
- 「정밀점검 실시 개선 추진계획」(교육부, 2016)
- 「옹벽·사면시설 안전점검 개선 계획(안)」(경기도교육청, 2022)

라. 목표

목표명		'23 실적	'24 목표	'25 목표	측정산식·근거
계절별 안전점검		연 3회	연 3회	연 3회	자연재난 대비 교육시설 안전점검 실시
전문기관 안전점검	정밀 안전점검	318개소	348개소	290개소	제2종시설물, 40년 경과 노후건축물 정밀안전점검 실시
	정기 안전점검	4,537개소	4,440개소	4,241개소	제2·3종시설물, 소규모 옹벽·사면 정기안전점검 실시

마. 중점 추진대책(주요내용)

○ 안전관리

- (계획수립) 계절별 안전점검 추진계획 수립(연 3회) 및 제2·3종시설물 유지관리계획 수립(매년 2월 15일까지)

○ 안전점검

- (모든 교육시설) 계절별(해빙기, 여름철, 겨울철) 자연재난 대비 자체 안전점검 실시
- (제2·3종시설물) 「시설물의 안전 및 유지관리에 관한 특별법」에 따른 점검주기에 따라 정기·정밀안전점검 실시
- (40년 경과 노후건축물) 건축물 경과년수 40년 도달 및 4년 주기 정밀안전점검 실시
- (소규모 옹벽·사면) 제2·3종시설물 외의 소규모 옹벽·사면 연 1회 안전점검 실시

바. 추진일정

사업내용	추진일정											
	1월	2월	3월	4월	5월	6월	7월	8월	9월	10월	11월	12월
교육시설 안전점검												

사. 예산현황

(단위: 천원)

사업명	합계	'23 결산	'24 예산	'25 예산	'26 중기	'27 중기	'28 중기
교육시설 안전점검	149,114,919	23,060,898	25,917,389	25,034,158	25,034,158	25,034,158	25,034,158

1-1-4. 실험실 안전대책

1) 특성화고·마이스터고 실험·실습실 안전관리

담당부서

진로직업교육과
직업교육담당

☎ 820-0597

- ◇ 특성화고·마이스터고의 실험·실습실 안전점검 실태를 파악하고 안전 이행사항을 주지시켜 안전한 교육환경 조성 및 운영

가. 피해현황

- 특성화고 실험·실습실 안전사고 발생 현황

(단위: 건, %)

구분	평균	2019	2020	2021	2022	2023
발생건수	105	91	74	137	104	119

<※ 출처: 학교안전공제중앙회>

나. 원인분석

- 납땜, 절삭가공, 건축 등 유해증기 및 분진 발생 실습 시 안전 장구 미착용으로 사고 발생
- 실습실 담당자 및 책임자 지정하였으나 안전 관리의 체계적인 운영 미흡
- 각 실습실 특성에 따른 안전관리 및 일상, 정기 점검 소홀에 따른 사고 발생 증가
- 실습실 특성 및 실습내용에 따른 실습 전 안전교육을 실시하고 있으나, 학생 부주의로 인한 경미한 돌발사고로 인해 안전사고 증가

다. 관련 계획 및 규정

- 학교안전사고 예방 및 보상에 관한 법률 제4조 및 시행령 제10조 1항
- 경기도교육청 학교안전관리 종합계획
- 경기도교육청 학교안전 업무매뉴얼 제2편 교육활동안전
- 산업안전보건법시행규칙 제92조5(경고표시 방법 및 기재 항목)
- 산업안전보건법시행규칙 제92조6(물질안전보건자료에 관한 교육)
- 재난및안전관리기본법 제6조(안전점검의 날 등)
- 직업계고 실험·실습실 안전관리 추진계획
- 직업계고 실험·실습실 안전관리 매뉴얼

라. 목표

- 특성화고 실습실 안전관리의 일상화, 수시화를 통한 안전사고율의 감소 추진

목표명	'23년 실적	'24년 목표	'25년 목표	측정산식·근거
실습실 안전사고율 감소	119건	85건	80건	실습실 안전 사고 발생 건수

마. 중점 추진대책(주요내용)

- 실험·실습실 안전사고 예방을 위한 학교자체 점검 강화·관리
 - 학교안전사고 예방에 관한 자체계획 수립시 실습실 안전관리 의무화
 - 실험실습실 안전관리 추진계획 수립시 안전사고 부분 내용 강화
- 실험·실습실 안전사고 재발방지 및 점검강화
 - 사고 발생교에 대한 안전확보 조치 점검 및 현장 점검을 통하여 문제점 보완 및 모니터링 실시
- 실험·실습실 위험요소를 사전에 발굴하고 개선하여 안전한 실습환경 조성
 - 특성화고 실험·실습실 안전관리 매뉴얼 제작 및 보급
 - 실험실습실 작업환경측정 및 특수건강진단 확대 실시, 국소배기장치 등 환기시설 개선 지원

바. 추진일정

사업내용	추진일정											
	1월	2월	3월	4월	5월	6월	7월	8월	9월	10월	11월	12월
특성화고·마이스터고 실험실습실 안전관리												

사. 예산현황

(단위: 천원)

사업명	합계	'23 결산	'24 예산	'25 예산안	'26 중기	'27 중기	'28 중기
직업계고 노후(위험) 실습실 환경개선비	7,400,000	3,200,000	4,200,000	0	0	0	0

※ 학교 기본운영비 및 지역교육현안예산으로 실습실 환경개선 지원 예정

2) 청소년 노동인권교육 지원

담당부서	진로직업교육과 직업교육담당	☎ 820-0598
------	-------------------	------------

- ◇ 경기도교육청 노동인권교육 진흥 조례(2024. 7. 18. 일부개정)에 따라 경기도 각급학교 학생 대상 2시간 이상 노동인권교육 실시 및 교원에 대한 직무연수를 통한 역량 강화 지원

가. 피해현황

- 근로권익 침해 사례로는 2024년에는 휴게시간 미준수 1건, 실습시간초과 2건 발생
- 산업 재해는 3건으로 경미한 사고로 판단하여 자체 처리

년도	근로권익 침해*(의심)			산업 재해			비고
	침해 사례 수	시정 조치	근로감독요청	산재 발생	산재 처리	자체 처리	
2020	9	9	-	1	1	-	
2021	3	3	-	3	2	1	
2022	7	7	-	4	1	3	
2023	5	5	-	6	3	3	
2024	3	3		3	-	3	11.01기준

<자료 출처 : 특성화고 마이스터고 포털(Hifive) 탑재 자료>

나. 원인분석

- 근로권의 침해의 경우에는 회사측에서 현장실습생 운영 시 준수해야 할 사항들을 제대로 인지하지 못하였거나 인지하였어도 철저하게 준수하지 않은 부분이 많음.
- 이에 학교 전담 노무사를 통하여 해당 회사에 대한 점검을 실시하였고, 학교 담당교사의 주기적인 방문을 통하여 사전 예방 활동 강화 필요

다. 관련 계획 및 규정

- 2024 경기직업교육 활성화 기본계획(2024. 2. 5.)
- 2024 청소년 노동인권교육 기본계획(2024. 4. 5.)
- 경기도교육청 노동인권교육 진흥 조례(2024. 7. 18., 일부개정)

라. 유관단체 의견수렴

- 학생노동인권교육위원회 의견: 유관기관 청소년 대상 사업 추진 시 학사일정 등 학교 운영 상황의 특수성을 고려하여 교육청과 사전 협의 필요, 교사에 대한 노동인권교육 실시 필요
- 대한산업안전협회 의견: 현장실습에 참여하는 학생들에 대한 전문적인 안전 교육이 필요하여 이에 협회에서 산업안전교육을 지원하여 학생들의 안전하고 학습 중심의 현장실습이 이루어질 수 있도록 지원
- 한국공인노무사회 의견: 학교 전담노무사의 사전현장 실사를 통한 기업의 현장실습에 대한 전반적인 사항을 확인하고, 안전한 실습이 진행될 수 있도록 기업 코칭을 지원

마. 목표

- 현장실습 시 근로권의 침해 및 산업 재해 경감

목표명	'23년 실적	'24년 목표	'25년 목표	측정산식·근거
학생 대상 노동인권 교육 실시	2시간 이상	2시간 이상	2시간 이상	학교별, 교육과정 내외 운영 실적
현장실습 사전 필수교육 실시	12차시	12차시	12차시	현장실습 사전 필수교육 운영(12차시)

바. 중점 추진대책(주요내용)

- (지원체제) 청소년 노동인권교실 강사 지원, 청소년 노동인권교육 교안 보급, 노동인권교육 민관협의회 구성·운영, 청소년 노동인권교육 담당교사 연수 추진, 노동관서 및 노무사회 등 유관기관 협조체제 구축
- (교육 지원) 특성화고, 마이스터고 실습실(장)에 대한 주기적 점검 및 교원, 학생 대상 산업안전보건 교육 실시
- (위원회 운영) 특성화고등학교 현장실습운영위원회 활성화

사. 추진일정

사업내용	추진일정											
	1월	2월	3월	4월	5월	6월	7월	8월	9월	10월	11월	12월
학생 대상 노동인권 교육 실시												
현장실습 사전 필수교육 실시												

아. 예산현황

(단위: 천원)

사업명	합계	'23 결산	'24 예산	'25 예산안	'26 중기	'27 중기	'28 중기
청소년노동인권교육	172,910	21,160	32,410	29,340	30,000	30,000	30,000

1-1-5. 과학실험실 안전관리

담당부서	융합교육정책과 융합교육기획담당	☎ 820-0674
------	---------------------	------------

- ◇ 탐구 실험 중심 교육과정 운영 지원을 위해 과학실험 및 유해화학물질 관련 사고 등에 대한 과학실 안전사고 예방 및 대응 강화 필요
- ◇ 과학실험실 안전교육 강화, 과학실험실 폐수 폐기물 처리 지원, 현장점검 강화를 통한 과학실 안전관리 체계 강화

가. 피해 현황

○ 최근 5년 간 과학실 안전사고 발생 현황

[2024. 10. 31. 현재]

구분	사고유형				피해여부(부상)				비고
	화재	약품	기타	합계	학생	교사	행정 실무사	합계	
2020	1	13	5	19	30	28	3	61	
2021	0	11	18	29	29	16	2	47	
2022	0	17	39	56	51	3	2	56	
2023	0	12	44	56	60	3	1	64	
2024	1	10	22	33	31	4	1	36	
계	2	63	128	193	201	54	9	264	

<※ 출처: 경기도교육청 과학실 현장점검 및 안전사고 현황 결과 보고(교육지원청)>

나. 원인 분석

- 2020~2021년 코로나로 인한 비대면 수업 및 단계적 거리두기 실시에 따른 실험수업 축소로 코로나 이전 대비 안전사고가 감소하였으나, 2022년 이후 실험수업 정상화로 안전사고 발생 건수가 코로나 이전과 비슷한 추세를 보임
- 주된 안전사고 내용은 자상, 타박상, 화학약품에 의한 화상 등 단순 안전사고가 많으며, 학생의 과실에 의해 발생하는 경우가 많음

다. 관련 계획 및 규정

- 학교안전사고 예방 및 보상에 관한 법률 제4조
- 산업안전보건법시행규칙 제169조
- 폐기물관리법 제8조 및 18조의 2
- 화학물질관리법 제13조
- 과학실험실 안전 관리 계획 및 폐수·폐시약 처리 지침 (경기도교육청)

라. 유관단체 의견수렴

- (과학업무담당자 워크숍) 연간 2회 개최되는 도교육청-교육지원청 과학업무 담당자 워크숍에서 폐기물 처리 관련 개선·건의 의견수렴 및 실질적 안전 지원을 위한 현장점검 방안 협의

마. 목표

- 과학실험실 안전사고 저감

목표명	사고발생 건수 (최근 5년 평균)	'25년 목표	목표치 근거
과학실 안전사고	38.6 건	37건 이하	5% 이상 감소

<※ 2020, 2021 코로나 19 상황으로 인한 사고율 감소 반영>

바. 중점 추진대책(주요내용)

- 과학실 관리 체계 구축
 - 과학실 책임 관리를 위한 과학실 안전관리 담당자 배치
 - 학교별 과학실 안전 자체점검(월1회) 실시
 - 교육지원청별 과학실험실 현장 안전 점검 연 2회 실시
 - 과학실 안전수칙, 비상연락망, 비상대피로 게시 및 교육
 - 과학실 안전사고를 대비하기 위한 소화기, 방화사 등 비치
- 과학실험실 안전 관련 연수 운영
 - 과학실험실 안전 관리 담당자 대상 안전 연수 강화(15시간 이상)
 - 과학실험실 5분 안전교육 생활화 및 비상시 대응 역량 강화
 - 관련법에서 강조하고 있는 MSDS 내용 포함 운영

○ 과학실험실 폐수, 폐시약 처리 지원

- 교육지원청 주관 각급학교 과학실험 폐수, 폐시약 일괄 수거 및 전문처리업체 위탁 처리 지원
- 학교 내 안전한 폐수, 폐시약 보관(이중시건) 및 관리 점검

○ 과학실험실 안전관리단 운영을 통한 현장 안전 점검

- 모든 학교에 대한 현장 점검 실시(유해화학물질, 인화물질 보관 상태 집중 점검)
- 과학실 안전 관리 체계 및 실험안전 장구·설비 확충 실태 점검
- 과학실 안전사고 예방 강화를 위한 현장 점검 및 컨설팅 지원

사. 추진일정

사업내용	추진일정											
	1월	2월	3월	4월	5월	6월	7월	8월	9월	10월	11월	12월
과학실험실 안전 관리												

아. 예산현황

(단위: 천원)

사업명	합계	'23 결산	'24 예산	'25 예산안	'26 중기	'27 중기	'28 중기
과학실험실 안전 관리	6,245,385	1,093,750	1,087,275	1,016,090	1,016,090	1,016,090	1,016,090

1-1-6. 어린이놀이시설 안전관리

담당부서	학교안전과 시설안전지원담당	☎ 249-0259
------	-------------------	------------

◇ 어린이놀이시설 안전관리 법적 의무 체계적 관리를 통한 안전한 교육환경 조성

가. 현황

○ 어린이놀이시설 설치 현황

[2024. 10월 기준, 단위: 개소]

구 분	합계	유치원	학교	학원
놀이시설 수	3,350	1,906 (57%)	1,408 (42%)	36 (1%)

○ 어린이놀이시설 안전사고 현황

[2024. 10월 기준, 단위: 건]

구 분	합계	2020	2021	2022	2023	2024
발생건수	122	8	19	45	28	22

나. 원인분석

○ 어린이놀이시설 안전사고 원인

[2024. 10월 기준, 단위: 건]

구 분	합계	2020	2021	2022	2023	2024
합계	118	8	19	45	25	21
이용자 부주의	115	8	19	42	25	21
시설(기구)결함	2	-	-	2	-	-
기타	1	-	-	1	-	-

다. 관련 계획 및 규정

○ 어린이놀이시설 안전관리법

○ 경기도교육청 어린이놀이시설 안전관리에 관한 조례

라. 목표

목표명	'23년 실적	'24년 목표	'25년 목표	측정산식·근거
설치 및 정기시설검사 합격률	99.6%	99.7%	99.7%	어린이놀이시설 안전관리시스템 통계기준

마. 중점 추진대책(주요내용)

- (안전관리) 어린이놀이시설 법적 안전관리 의무 이행 철저
 - (법 제12조) 설치검사 및 정기시설검사 실시 (2년/1회)
 - (법 제15조, 조례 5조) 어린이놀이시설 ‘월’ 안전점검 실시
 - (법 제20조) 안전관리자 안전교육 실시 (2년/1회, 4시간 이상)
 - (법 제21조) 사고배상책임보험 가입
 - (법 제22조) 어린이놀이시설 중대사고 보고
- (안전강화)
 - (교육강화) 중요성·책임성 강화를 위한 법적 안전교육 확대
 - 실질적·현실적인 학교 현장중심의 민간전문기관과 연계한 전문교육 실시
 - (지원강화) 학교, 교육지원청 기술행정 지원 강화
 - 안전교육, 정기시설검사 지원기관 주기적 안내 및 독려
 - 법적 의무사항(설치검사, 정기시설검사, 이용금지, 보험가입, 물이용 어린이놀이시설 사용 시 안전요원 배치 등) 안전관리 절차 안내
 - (지도강화) 어린이놀이시설 안전관리 지도점검 강화
 - 어린이놀이시설 안전관리 법적 의무사항 지도점검 실시
 - 법적 의무사항 미이행 시설 행정처분 지도점검 실시

바. 추진일정

사업내용	추진일정											
	1월	2월	3월	4월	5월	6월	7월	8월	9월	10월	11월	12월
어린이놀이시설 안전관리												

사. 예산현황

(단위: 천원)

사업명	합계	'23 결산	'24 예산	'25 예산	'26 중기	'27 중기	'28 중기
어린이놀이시설 안전관리	5,785,323	872,503	982,564	982,564	982,564	982,564	982,564

1-1-7. 학교출입관리

담당부서	학교안전과 안전지원담당	☎ 249-0697
------	-----------------	------------

◇ 외부의 위험으로부터 학생을 안전하게 보호하여 안전한 학교 운영

가. 현황

○ 학생보호인력(학교안전지킴이) 운영 현황

[단위: 교, 천원]

구분	지원학교수	지원액	비고
학교안전지킴이 운영 지원	2,648	28,951,992	

○ 학교 CCTV 설치 현황

[단위: 교, 대수]

구분	학교수	설치학교수	설치대수	비고
학교 내 CCTV 설치 지원	2,559	2,558	68,739	

※ 미설치교 1교(비무장지대로 학교내 CCTV 설치 제한)

나. 원인분석

- 각급 학교 시설의 개방 원칙에 따른 외부인 출입 통제 한계
- 학교 특성상 완벽한 통제의 어려움 및 외부인 통제 시 민원 발생 초래

다. 관련 계획 및 규정

- 초·중등교육법 제30조의8(학생의 안전대책 등)
- 학교폭력예방 및 대책에 관한 법률 제20조의5(학생보호인력의 배치 등)
- 경기도교육청 학교 내 영상정보처리기기(CCTV) 설치·운영 조례
- 경기도교육청 학교안전지킴이 운영 및 지원 조례
- 학생보호 및 학교안전 표준 가이드라인(교육부)

라. 목표

목표명	'23년 실적	'24년 목표	'25년 목표	측정산식·근거
학교안전지킴이 운영 지원	98%	98%	98%	학생보호인력(학교안전지킴이) 운영요 지원
학교 내 CCTV 설치 지원	100%	100%	100%	신설교 고화소 CCTV 설치 지원

마. 중점 추진대책(주요내용)

- 학생 등·하교 시간 외에는 출입문 전부 폐쇄 원칙 강화 추진
 - 학교 출입을 위해 출입대장 작성 및 신분증 제출 등 ‘학교 출입증 및 출입에 관한 표준 가이드라인’ 준수
- 학생보호인력(학교안전지킴이) 운영 내실화 추진
 - 2025학년도 자원봉사활동형태의 학생보호인력(학교안전지킴이) 운영 예산 지원
 - 학생보호인력 전문성 및 위기대응력 강화를 위한 학교 자체 연수 실시
- 다양한 학생보호인력 확보 노력
 - 사회복무요원, 지자체 노인일자리사업, 아동안전지킴이 등
- 고화소 CCTV 설치 지원
 - 학교 내 CCTV 화소별 보유 현황 전수조사 실시
 - 2025년 신설교 고화소 CCTV 설치 예산 지원
 - 필수감시지역 포함 CCTV 최소 6대 이상, 영상저장컴퓨터 및 모니터 지원
 - ※ 고화소 CCTV 추가 및 교체 설치의 경우 학교 자체예산으로 설치

바. 추진일정

사업내용	추진일정											
	1월	2월	3월	4월	5월	6월	7월	8월	9월	10월	11월	12월
학교안전지킴이 운영 지원												
고화소 CCTV 설치 지원												

사. 예산현황

(단위: 천원)

사 업 명	합계	'23 결산	'24 예산	'25 예산	'26 중기	'27 중기	'28 중기
학교안전지킴이 운영 지원	162,270,000	15,724,800	29,041,200	29,376,000	29,376,000	29,376,000	29,376,000
고화소 CCTV 설치 지원	2,410,000	190,000	220,000	500,000	500,000	500,000	500,000

1-1-8. 인터넷·스마트폰 과의존 예방 교육

담당부서

미래교육담당관
디지털시민교육담당

☎ 249-0609

- ◇ 정보통신윤리교육 추진 계획에 따라 교육과정과 연계한 체계적인 예방 교육 실시
- ◇ 인터넷·스마트폰 선용을 통한 자기관리 역량 함양

가. 현황

- 경기도교육청 인터넷·스마트폰 이용습관 진단조사 현황(2024년 6월 기준)
 - 진단조사 결과에 따라 학부모 동의자에 한해 청소년상담복지센터의 전문가 상담 및 치유 과정 진행 (단위: 명, %)

대상	연도	참여 학생수	스마트폰 위험사용자군	
			학생수	비율
초등학교 4학년	2022	135,210	1,138	0.84%
	2023	117,747	1,169	0.99%
	2024	114,813	1,074	0.94%
중학교 1학년	2022	122,363	1,714	1.40%
	2023	128,075	1,961	1.53%
	2024	128,374	1,806	1.41%
고등학교 1학년	2022	116,684	1,365	1.17%
	2023	125,767	1,368	1.09%
	2024	120,618	1,380	1.14%

* 진단조사는 상담 및 치료 대상자군을 파악하기 위한 온라인 자가진단 1차 결과이며, 국가승인통계는 아님

나. 원인분석

- 스마트폰 사용 연령이 점차 낮아지고 있어 스마트폰 과의존 저연령화 현상이 심화되고 있음
- 예방 교육을 위한 교사, 학생, 학부모를 위한 자료 공유의 편의성 확대 및 맞춤형 교육방식 제공이 필요함

다. 관련 계획 및 규정

- 지능정보화기본법 제54조
- 경기도교육청 지능정보서비스 과의존 예방교육에 관한 조례

라. 유관단체 의견수렴

- 관련 유관기관(경기도, 경기스마트쉼센터, 청소년상담복지센터 등)과 협의 시 인터넷·스마트폰 이용습관 진단조사 결과를 참조하여 의견수렴
- 유관기관 운영 프로그램과 연계 및 홍보 강화

마. 목표

목표명	2023년 실적	2024년 목표	2025년 목표	측정산식·근거
인터넷·스마트폰 과의존예방교육	100%	100%	100%	학생 대상 예방교육 실시율 (예방교육 연 2회 실시)

바. 중점 추진대책(주요내용)

- 인터넷·스마트폰 과의존 예방교육 추진 계획 수립 및 안내
 - 인터넷·스마트폰 과의존 예방교육 추진 계획 안내(2월)
 - 스마트폰 이용 자율실천규칙, 스마트폰 이별주간, 사이버안심존 등 운영
- 인터넷·스마트폰 과의존 예방교육 실시
 - 유치원 매년 1회 이상, 초·중·고등학교 반기별 1회 이상 실시[★법적의무교육]
 - 인터넷·스마트폰 과의존 현황 및 사례, 예방 및 시간관리방법, 유해환경 변별 방법 등으로 자체 교육 실시
 - 스마트쉼센터, 청소년상담복지센터 등과 연계하여 전문강사 지원
- 인터넷·스마트폰 이용습관 진단조사 실시
 - 주최/주관: 여성가족부/한국청소년상담복지개발원
 - 대상: 초등학교 1학년(보호자), 초등학교 4학년, 중·고등학교 1학년 학생
 - 시기: 매년 4~5월
 - 방법: 온라인 설문조사를 통한 자가 진단
 - 학교별 멘토 교사(담임교사, 상담교사)를 통한 상담·관리 실시
 - 전문 상담기관인 청소년상담복지센터와 연계하여 실시
 - 인터넷·스마트폰 과의존 문제만 있는 경우: 개인·집단상담
 - 추가 심리검사를 실시 이후 결과에 따라: 종합심리검사, 병원치료 연계
 - 집중 치유가 필요한 경우: 기숙치유프로그램, 국립청소년인터넷드림마을

- 청소년상담복지센터와 연계하여 3~6개월 동안 청소년상담사, 청소년동반자 등을 연계하여 지속적인 사후관리 지원

○ 인터넷·스마트폰 과의존 예방교육 지원 기반 체제 마련

- 청소년상담복지센터, 스마트쉼센터 등 정부 부처의 다양한 예방교육 프로그램 자료 안내 및 배포
- 지능정보서비스 과의존 예방교육 업무매뉴얼을 배포하여 업무 편의성 확대
- 디지털교과서, 스마트교육 등 올바른 디지털 매체 및 기기 활용 교육을 통한 디지털 기본 소양 교육 강화
- 경기도교육연수원에 원격직무연수 과정 개설하여 담당자 업무 소양 강화
- 지역별 예방교육 전문강사 인력풀 제공·활용 및 강사비 예산 지원

사. 추진일정

사업내용	추진일정											
	1월	2월	3월	4월	5월	6월	7월	8월	9월	10월	11월	12월
진단조사 실시												
학생 상담 및 치유서비스												
예방교육 실시												
대상별 예방교육 자료 개발												

아. 예산현황

(단위: 천원)

사업명	합계	'23 결산	'24 예산	'25 중기	'26 중기	'27 중기	'28 중기
정보통신윤리교육	589,360	99,160	98,040	98,040	98,040	98,040	98,040

1-1-9. 현장체험학습 안전

1) 현장체험학습 운영 지침 개정

담당 부서	융합교육정책과 창의적체험활동담당	☎ 820-0687
-------	----------------------	------------

◇ 안전한 현장체험학습 운영 지원을 위한 지침 개정·보급

가. 현황

- 2024년 숙박형 현장체험학습 운영교: 759교(전체 학교의 29.8%)
- 2024년 현장체험학습 안전요원 직무연수 이수 교직원 수 796명 지원

나. 원인분석

- 안전한 현장체험학습 운영을 위한 다양한 지원 인력풀 부족
- 안전한 현장체험학습 운영을 위한 현장의 지침 개선 요구 증가

다. 관련 계획 및 지침

- 경기도교육청 현장체험학습 학생안전관리 조례 및 시행규칙
- 2024 안전한 현장체험학습 운영 지침
- 2024 학교장허가 교외체험학습 및 교환학습 운영 지침

라. 유관단체 의견수렴

- 설문조사를 통해 경기도내 학생, 학부모, 교사 현장체험학습 안전 관련 의견 조사 및 정책 활용 예정

마. 목표

목표명	'23년 실적	'24년 목표	'25년 목표	측정산식·근거
현장체험학습 운영 지침 개정 협의회	6	6	7	대면 협의회 4회 비대면 협의회 수시

바. 중점 추진대책(주요내용)

- 현장의 의견수렴과 요구 분석을 바탕으로 운영 지침 개선 추진
 - 현장체험학습 지원단 및 교육지원청 담당자 등 현장 의견수렴
 - 주제별체험학습(수학여행) 운영 현황에 따라 이에 대응하는 안전대책(안전요원, 현장 답사 등) 등 지침 개선을 통한 현장체험학습 지원체계 강화
- 「2025 안전한 현장체험학습 운영 지침」 개정·배포
- 「2025 학교장허가 교외체험학습 및 교환학습 운영 지침」 개정·배포
- 현장 기반 지침 개정을 위한 현장체험학습 지원단 구성 및 운영
- 「2025 안전한 현장체험학습 운영 지침」 관련 교육지원청 담당자 협의회 실시

사. 추진일정

사업내용	추진일정											
	1월	2월	3월	4월	5월	6월	7월	8월	9월	10월	11월	12월
안전한 현장체험학습 운영 지침 개정·보급·관리												
학교현장 모니터링												
현장체험학습 지원단 운영												
차기년도 지침 개선안 수립												

아. 예산현황(해당없음)

2) 현장체험학습 지원단 운영

담당부서

융합교육정책과
창의적체험활동담당

☎ 820-0687

- ◇ 현장체험학습지원단과 컨설팅단 운영으로 단위학교 체험학습 운영 대한 실질적인 지원 체계 구축 및 안전하고 교육적인 현장체험학습 지원

가. 현황

- 각 지원청별 현장체험학습 컨설팅단 운영(총 25팀)
- 현장체험학습 지원단의 현장체험학습 운영 개선방안 대면 협의 4회 실시

나. 원인분석

- 코로나 이후 학교급별 숙박형(국내외) 및 1일형 현장체험학습 운영 확대
- 교육과정 연계 다양한 현장체험학습 운영으로 면밀한 컨설팅 지원 필요

다. 관련 계획 및 지침

- 경기도교육청 현장체험학습 학생안전관리 조례 및 동법 시행규칙
- 경기도교육청 학교안전관리 종합계획

라. 목표

목표명	'23년 실적	'24년 목표	'25년 목표	측정산식·근거
현장체험학습 컨설팅 실시	125	125	130	교육지원청별 컨설팅 실시

마. 중점 추진대책(주요내용)

- 체험학습 절차, 안전교육, 안전점검 및 조치사항 등에 대한 현장요구 반영한 지침 개정·편집
- 현장체험학습 청렴 저해 요소 추출, 청렴도 개선 및 현장 적용 방안 모색
- 교육지원청 단위로 현장체험학습 컨설팅단 구성하여 단위 학교의 대규모 및 국외현장체험학습 컨설팅 실시
- 현장체험학습 학교현장 점검과 컨설팅 및 의견 수렴

바. 추진일정

사업내용	추진일정											
	1월	2월	3월	4월	5월	6월	7월	8월	9월	10월	11월	12월
현장체험학습지원단 구성												
현장체험학습 담당자 협의회												
현장체험학습지원단 협의회												
현장체험학습 운영 및 학교 현장 모니터링												

사. 예산현황

(단위: 천원)

사업명	합계	'23 결산	'24 예산	'25 예산	'26 중기	'27 중기	'28 중기
현장체험학습 지원	257,096	98,106	95,870	50,580	4,180	4,180	4,180

1-1-10. 아동학대 예방

담당부서

생활인성교육과
학생위기지원단

☎ 820-0791

- ◇ 경기도교육청, 경기도청, 경기경찰청, 아동보호전담기구 등 유관기관 협력기구인 아동학대 보호전담기구 협업 강화로 학생을 보호하고, 아동학대신고의무자교육과 예방교육 강화로 학교 현장의 아동학대 조기 발견과 신속한 위기 관리

가. 아동학대 예방교육 현황

- 아동학대 예방교육 및 신고의무자 교육
 - (학생) 아동학대 예방교육 연간 4시간 이상, 6개월에 1회 이상 실시
 - (교직원) 학교종사자 대상 신고의무자 교육 연간 1회 1시간 이상 실시
 - (학부모) 학부모 행사나 상담주간시 연간 1회 1시간 이상 실시
 - (공공기관) 아동학대 예방교육 연간 1회 1시간 이상 실시

나. 관련 계획 및 규정

- 2025년 위기학생 지원 계획
- 아동복지법 및 동법 시행령 제26조, 제31조
- 아동복지법, 아동학대범죄의 처벌 등에 관한 특례법

다. 유관단체 의견수렴

- (교육지원청 업무 담당자 협의회) 학기별 1회 도교육청-교육지원청 업무 담당자 협의회에서 업무 관련 의견 수렴(3월, 9월)
- (유관기관과 상황 공유) 경기도교육청 및 교육지원청 ‘아동학대 피해학생 인권 보호대책반 협의회’를 통한 각 기관별 의견 공유 및 아동학대 예방 공조 체제 유지
- (경기도아동보호전담기구) 경기도교육청-경기도청-경기도지방경찰청-경기도 아동보호전문기관 협의체인 ‘경기도아동보호전담기구’ 아동학대 고위험군 합동점검 후 정보 공유를 통한 아동학대 예방 및 조기 발견(분기별)

라. 목표

목표명	'23년 실적	'24년 실적	'25년 목표	측정산식·근거
아동보호전담기구 협의회	분기별 1회	분기별 1회	분기별 1회	협의회 개최 횟수

마. 중점 추진대책(주요내용)

○ 아동학대 유관기관 네트워크 구축·운영(아동보호전담기구)

- 경기도교육청, 경기도청, 아동보호전문기관, 경찰청 등 유관기관 담당자로 위키지원시스템 구축
- 교육지원청-지자체 아동학대 대응 지역 정보연계협의체 간 협력 통해 지역 내 아동학대 관련 사안 처리 및 지원 강화

○ 아동학대 피해학생 보호 및 치유 지원

- 가정형 위센터 및 병원형 위센터 운영

○ 아동학대 신고의무자교육 및 아동학대예방교육 실시

바. 추진일정

사업 내용	추진 일정											
	1월	2월	3월	4월	5월	6월	7월	8월	9월	10월	11월	12월
아동학대 유관기관 네트워크 구축·운영												
아동학대 피해학생 보호 및 치유 지원												
아동학대 예방교육과 신고의무자교육 실시												

사. 예산현황

(단위: 천원)

사업명	합계	'23 결산	'24 예산	'25 예산안	'26 중기	'27 중기	'28 중기
아동학대 예방	52,400	10,400	400	10,400	10,400	10,400	10,400

1-1-11. 체육활동

담당부서	체육건강과 체육교육정책담당	☎ 249-0277
------	-------------------	------------

- ◇ 체육활동 시 안전 확보 중요성 인식개선 및 실천을 위한 연수 운영
 ◇ 학교체육 업무매뉴얼 안내: 모든 교내외 체육행사에 안전사고 예방 교육 계획 수립

가. 현황

- 전체 학생 수 및 사고 건수는 해마다 감소, 체육활동 안전사고에 대한 건수는 큰 폭으로 증가 추세임(경기도 학교안전공제회 자료 참고)

※ 2023년: 체육수업(41.0%) > 휴식/청소(16.9%) > 점심시간(15.7%)

2022년: 체육수업(40.2%) > 점심시간(19.7%) > 체육외수업(11.2%)

《 사고시간별 발생 현황 》

(단위: 건)

구분	수업시간		점심 시간	휴식/ 청소	학교 행사**	특별 활동***	등하교	석식/ 기숙	기타	계
	체 육	체육외*								
2023년	25,300 (41.0%)	6,681 (10.8%)	9,704 (15.7%)	10,420 (16.9%)	648 (1.1%)	3,318 (5.4%)	2,686 (4.4%)	-	2,933 (4.7%)	61,690 (100%)
2022년	19,426 (40.2%)	5,423 (11.2%)	9,542 (19.7%)	6,306 (13.0%)	2,456 (5.1%)	1,377 (2.9%)	2,317 (4.8%)	207 (0.4%)	1,316 (2.7%)	48,370 (100.0%)
2021년	9,965 (43.9%)	3,219 (14.2%)	3,439 (15.1%)	2,501 (11.0%)	491 (2.2%)	888 (3.9%)	1,292 (5.7%)	129 (0.6%)	784 (3.4%)	22,708 (100.0%)
2020년	3,028 (36.2%)	1,723 (20.6%)	1,293 (15.5%)	974 (11.6%)	186 (2.2%)	331 (4.0%)	526 (6.3%)	83 (1.0%)	224 (2.7%)	8,368 (100.0%)
2019년	13,930 (33.0%)	6,303 (14.9%)	9,725 (23.0%)	6,158 (14.6%)	2,460 (5.8%)	1,528 (3.6%)	1,891 (4.5%)	232 (0.5%)	-	42,227 (100.0%)

* 체육외 수업시간 : 일반수업, 과학/실험, 미술·음악, 조회/종례, 자율학습, 방과후교실 등

** 학교행사 : 체육대회, 현장학습, 수련활동, 축제, 경기출전 중, 문예행사 등

*** 특별활동 : 학생회활동, 동아리활동, 봉사활동, 운동부활동, 특별활동/기타

나. 원인분석

○ 체육 안전사고 일반적 원인분석

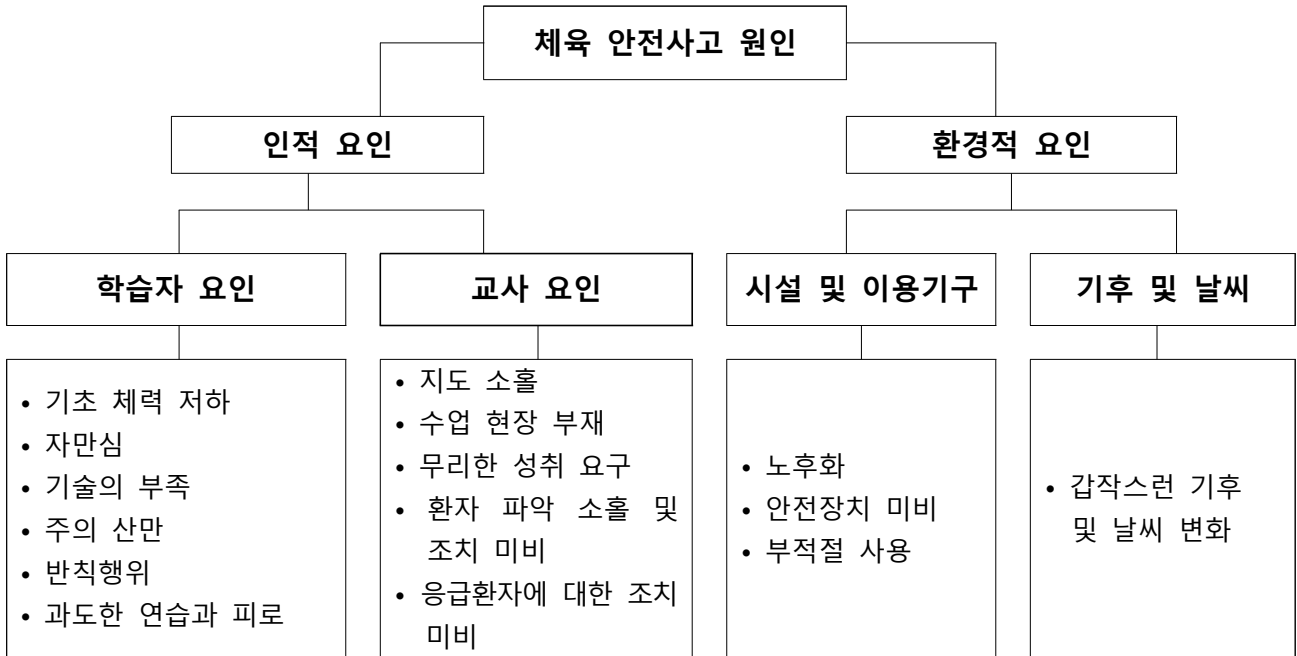

다. 관련 계획 및 규정

- 2015 개정 체육과 교육과정(체육교과 “안전” 단원 신설)
- 2024 학교체육 업무매뉴얼(체육건강과)

라. 유관 단체 의견수렴

- 협의회
 - 체육건강과-경기도 학교안전공제회 학교체육 안전사고 예방 협의
 - ▶ 연 1회 실시 (※ 필요 시 유선 협의 진행)
 - 체육건강과-교육지원청 체육 담당자 체육활동 안전사고 등 예방 방안 협의(3월, 9월)

마. 목표

- 「안전사고 제로, 자신만만 체육수업」 원격직무연수 추진
- ※ 측정식·근거: 2024. 10월 기준 연수 이수증 발급 현황

목표명	24년 실적 (2024.10. 기준)	25년 목표	비고
안전사고 제로, 자신만만 체육수업 원격직무연수	1,329명	2,000명	경기도교육청교육연수원

바. 중점 추진대책(주요내용)

○ [학교]

- 체육활동 안전사고 예방 교육 계획 수립
- 체육활동 시작전 준비운동 및 안전교육 실시
- 학생 체육활동 안전사고 예방 교육계획 수립 시 경기도교육청안전교육관의 각종 안전 교육자료 활용

○ [교육지원청]

- 학교체육 담당자 교육지원청별 연수 시 체육활동 안전연수 1시간 이상 편성
- 체육수업 영역별 사례와 체육행사별 안전사고 예방 교육을 위한 「체육과 안전사고 예방 길잡이」 안내

○ [도교육청]

- 학교체육 담당자 대상 인식개선 및 실천을 위한 연수 운영

사. 추진일정

사업 내용	추진 일정											
	1월	2월	3월	4월	5월	6월	7월	8월	9월	10월	11월	12월
체육업무 담당자 연수												
학교체육 역량 강화 원격연수												

아. 예산현황 [해당없음]

1-1-12. 늘봄학교 및 중등 방과후학교 안전

담당부서

지역교육담당관
늘봄학교1담당

☎ 820-0898

◇ 늘봄학교 및 중등 방과후학교 참여 학생의 안전관리 대책 강구

가. 피해현황

- 안전 관련 사고 사례 없음
- 늘봄학교 및 중등 방과후학교 운영 중 발생한 안전사고는 단위학교 안전계획 및 단위학교 사업계획(늘봄학교 운영계획 및 중등 방과후학교 운영계획)에 의거하여 관리하고 있음

나. 원인분석

- 늘봄학교 및 중등 방과후학교 업무 담당자 및 외부 강사의 사용 교실 점검 및 관리 등을 강화, 안전한 교육 활동이 이루어지도록 지속적 관리를 지원할 필요 있음

다. 관련 계획 및 규정

- 늘봄공유학교 추진 계획
- 늘봄학교 운영 가이드라인 및 길라잡이
- 중등 방과후학교 운영 가이드라인 및 길라잡이

라. 유관단체 의견수렴

- 늘봄학교 운영시 감염병 확산 방지 및 예방을 위한 방역활동 강화
- 지역과 협력하는 늘봄교실 운영을 통해 학생 안전 강화

마. 목표

- 늘봄학교 및 중등 방과후학교 안전 운영

목표명	'23년 실적	'24년 목표	'25년 목표	측정산식·근거
늘봄학교 및 중등 방과후학교 안전 운영	안전사고 없음	안전사고 없음	안전사고 없음	안전사고 발생 건수

바. 중점 추진대책(주요내용)

- (계획 수립) 늘봄학교 및 중등 방과후학교 운영 안전관리 계획 수립 및 안내
 - 단위학교 연간 안전관리 계획과 연계하여 수립
 - 늘봄학교 운영 가이드라인 및 길라잡이를 통한 안내
 - 늘봄학교 및 중등 방과후학교 연간 운영 계획 수립시 생활지도·안전지도 등 학생 안전관리 계획 포함 안내
- 늘봄학교 학생안전 보장을 위해 학교 여건에 맞게 늘봄전담실의 소속 직원(늘봄 전담실장, 실무직원, 초등보육전담사 등) 및 프로그램 강사 등 활용, 필요시 안전 자원봉사자 활용하여 운영
- 학생 안전관리시스템을 마련하고 담당 인력이 안전사고 대비
 - 안전사고 예방교육 및 안전한 귀가 지도 실시
 - 앱(APP), SMS 문자 서비스 제공, 학교 배움터지킴이 활용 등 학생 안전관리 대책 강구
 - 늘봄교실(구 초등돌봄교실, 아침늘봄, 틈새늘봄 등) 안전 수시 점검 및 보완
 - 인근 경찰 지구대 및 유관기관과 협조하여 학생 안전 관리체제 구축
 - 비상연락체계(응급처치, 상황대응, 행정지원 등) 구축, 응급의료기관(119) 연계로 안전사고 발생 시 신속 대응
- (상황 관리) 외부인 침입 예방 및 대응
 - 출입구에 CCTV, 출입통제시스템(출구전용도어), 방문자영상녹화비디오폰 설치
 - 안전 비상벨을 당직실과 연계하여 신속 대응
- 자연재난 및 사회재난 발생 시 운영·관리 방안 강구
 - 임시휴업일 조치 등과 연계한 휴강 등을 검토하여 학생 안전 확보 노력
 - 학교 안전 여건 및 학생 수요 고려하여 학교 내 안전 보장이 어려운 경우 협의를 통해 운영 여부를 결정
- 안전사고 발생시 조치
 - 사고 발생 시 즉시 학교의 장(업무담당자)에게 보고 후 신속하게 조치
 - 프로그램 교육활동 중에 발생한 사고로서 학생·교직원 또는 교육활동 참여자의 생명 또는 신체에 피해를 주는 모든 사고는 학교안전공제회로부터 보상을 받을 수 있도록 조치

사. 추진일정

사업내용	추진일정											
	1월	2월	3월	4월	5월	6월	7월	8월	9월	10월	11월	12월
참여학생 안전지도												

아. 예산현황

사업명	합계	'23 결산	'24 예산	'25 예산안	'26 중기	'27 중기	'28 중기
안전관리시스템 구축	3,891,271	1,487,701	956,370	482,400	321,600	321,600	321,600

1-1-13. 학생 7대 안전교육

담당부서

융합교육정책과
창의적체험활동담당

☎ 820-0687

◇ 교육과정과 연계한 학생 7대 안전교육 내실화 지원

가. 현황

○ 학생 7대 안전교육 실시 현황

안전교육 영역 실적(시간; 단위활동, 차시)							
년도	생활안전 교육	교통안전 교육	폭력예방 및 신변보호 교육	약물 및 사이버 중독 예방교육	재난안전 교육	직업안전 교육	응급처치 교육
2021	12.8	10.9	13.0	9.9	7.4	3.1	3.1
2022	12.8	10.8	12.5	9.6	7.5	2.6	2.9
2023	13.8	11.5	14.6	11.3	7.8	3.4	3.2

안전교육 영역 실적(횟수)							
년도	생활안전 교육	교통안전 교육	폭력예방 및 신변보호 교육	약물 및 사이버 중독 예방교육	재난안전 교육	직업안전 교육	응급처치 교육
2021	12.3	10.1	12.1	9.2	7.2	2.9	3.0
2022	13.0	11.3	12.4	9.7	7.9	2.9	3.3
2023	13.5	11.7	13.9	10.8	8.0	3.3	3.2

<출처: 경기도교육청 융합교육정책과>

나. 원인분석

○ 매년 8월, 12월 학생안전교육 차시 및 시수 입력에 대한 교육지원청 및 교육청
지속적인 사전 안내 및 독려를 통해 전체 학교 모두 누락없이 실시 운영함

다. 관련 계획 및 지침

- 학교안전사고 예방 및 보상에 관한 법률 시행규칙(교육부령 213호)
- 학교안전교육 실시 기준 등에 관한 고시 개정안(교육부 고시 제2023-33호)
- 경기도교육청 학생안전관리 종합계획

라. 목표

목표명	'23년 실적	'24년 목표	'25년 목표	측정산식·근거
학생안전교육 실적보고	65.5차시	65.5차시	65.5차시	학교안전교육 실시 기준 등에 관한 고시

학년별 학생 안전교육의 시간 및 횟수

(단위: 단위활동, 차시)

구분		생활안전 교육	교통안전 교육	폭력예방 및 신변보호 교육	약물 및 사이버 중독 예방 교육		재난안전 교육	직업안전 교육	응급처치 교육
					약물중독 예방	사이버 중독예방			
교육 시간	유치원	13	10	8	5	5	6	2	2
	초등학교	12	11	8	5	5	6	2	2
	중학교	10	10	10	6	4	6	3	2
	고등학교	10	10	10	7	3	6	3	2
횟수		학기당 2회 이상	학기당 3회 이상	학기당 2회 이상	학기당 2회 이상		학기당 2회 이상	학기당 1회 이상	학기당 1회 이상

※ 측정산식·근거: 학교안전교육 실시 기준 등에 관한 고시

마. 중점 추진대책(주요내용)

- 학교안전교육 실시 기준 고시에 따른 안전교육 실시 안내
- (학교) 교육과정(교과, 창의적체험활동)과 연계하여 학교 교육과정 재구성
 - 개정된 교육부 고시(교육부 2023-33호 2023.10.16.)에서 제시한 학생 안전교육 영역의 시간과 횟수를 교육과정에 적용
- (도교육청) 체험중심 안전교육 내실화 지원 및 실적 취합
 - 안전교육 교수·학습 자료 안내
 - 학생 안전교육 실적 취합(8월, 12월)

바. 추진일정

사업 내용	추진 일정											
	1월	2월	3월	4월	5월	6월	7월	8월	9월	10월	11월	12월
학생 7대 안전교육 편성·운영 지원												

사. 예산현황(해당없음)

1-2-1. 유아대상 안전관리

담당부서	유아교육과 유아교육과정담당	☎ 820-0710
------	-------------------	------------

◇ 유치원 유아대상 안전교육을 통한 안전사고 예방 및 관리 강화

가. 피해현황

○ 유치원 안전사고 현황

연도	2020	2021	2022	2023	2024	계
안전사고 발생수(건)	853	1,485	1,141	1,799	1,059	6,337

○ 사고유형별 현황

연도		2020	2021	2022	2023	2024	계	비율
구분								
상해	골절	87	153	105	207	125	677	10.69%
	치아손상	83	96	41	51	28	299	4.72%
	열상	248	331	394	476	261	1,710	26.98%
	뇌진탕	33	69	40	0	0	142	2.24%
	관절염좌	304	672	383	809	526	2,694	42.51%
	안부부상	84	143	111	183	90	611	9.64%
	기타	14	21	67	73	29	204	3.22%
계		853	1,485	1,141	1,799	1,059	6,337	100%

<출처: 경기도학교안전공제회, 작성기준: 2024. 10. 기준 >

나. 원인분석

- 유아 안전교육 및 연수를 통한 교직원의 역량강화로 인한 안전 관리 능력 향상으로 사고 감소
- 유아수 감소로 인한 안전사고 건수 감소

다. 관련 계획 및 규정

- 학교(유치원) 안전교육 계획 수립 및 운영
- 교육부 7대 안전교육 표준안에 따른 안전교육 실시(51시간 운영)

라. 유관단체 의견수렴

- 안전사고 관련 유관기관간 홍보 및 전달사항 공유 협조요청

마. 목표

목표명	'22년 실적	'23년 실적	'24년 목표	비고
유아 안전교육 실시	51시간	51시간	51시간	교육과정 중 안전교육시간 확보 운영
안전점검 실시	매월1회이상 자체점검 강화	매월1회이상 자체점검 강화	매월1회이상 자체점검 강화	유치원 안전 점검 상시화

바. 중점 추진대책(주요내용)

- 교육과정(방과후 과정)과 연계한 안전교육의 체계적 운영
 - 교육과정(방과후 과정)과 연계한 유아 안전·건강교육 계획 수립·추진
 - 교육부 7대 안전교육 표준안에 따른 51차시 안전교육 실시
 - 「경기도 성교육 진흥 조례」에 의거한 성교육 실시
 - 모두가 함께하는 ‘나·침·반 5분’ 안전교육 실시
- 유치원 교직원 안전 역량 강화 지원
 - 유치원 교직원의 안전 역량 강화를 위한 연수 지원
 - 유치원 교직원 안전교육(3년 이내 15시간) 이수 및 안전교육 의무화
 - 단위유치원의 교직원 및 교육활동 참여자 대상 안전교육 활성화
- 유치원 안전사고 예방 및 관리 강화
 - 학교(유치원) 안전계획 수립(매년 2월말까지) 및 운영
 - 유치원 안전점검 상시화(유치원 안전점검의 날 ‘매월4일’ 운영)
 - (1차 자체점검) 안전점검 체크리스트를 활용하여 건물 및 주변환경, 실내 및 실외 환경, 비상 대응 등 유치원별 1차 자체 점검 실시
 - (2차 점검강화) 교육지원청별 현장 방문 시 2차 점검 강화, 이외 응급 상황 발생 시 비상연락망 구축, 학교안전계획 실행을 통해 안전사고 예방
 - 유치원 밖 교육활동 안전 강화 및 비상연락 체계 구축
 - 안전사고 발생 시 신속하게 조치

사. 추진일정

사업내용	추진일정											
	1월	2월	3월	4월	5월	6월	7월	8월	9월	10월	11월	12월
유아대상 안전관리												

아. 예산현황 (해당없음)

1-2-2. 특수교육 대상학생 안전관리

담당부서	특수교육과 특수교육지원센터담당	☎ 820-0782 ☎ 820-0783
------	---------------------	--------------------------

◇ 특수교육대상학생의 안전 관리 강화를 위한 지원 체제 구축 및 운영

가. 피해현황

○ 최근 5년간 장애학생 관련 인권 침해 사례가 피해 773건, 가해 594건이 발생

○ 인권 침해 피해·가해 장애학생 소속 사례 수 [기준일: 2024. 11. 13.]

년도	구분		유치원	초등학교	중학교	고등학교	전공과	합계
2020	피해 학생	특수학교	0	2	2	7	3	14
		일반학교	1	6	16	17	0	40
	소계		1	8	17	19	2	54
	가해 학생	특수학교	0	0	0	2	1	3
		일반학교	0	2	8	9	0	19
	소계		0	2	8	11	1	22
2021	피해 학생	특수학교	1	5	3	2	1	12
		일반학교	1	24	30	44	0	99
	소계		2	29	33	46	1	111
	가해 학생	특수학교	0	1	1	0	0	2
		일반학교	7	12	21	39	0	79
	소계		7	13	22	39	0	81
2022	피해 학생	특수학교	1	9	5	12	6	33
		일반학교	0	67	49	36	0	152
	소계		1	76	54	48	6	185
	가해 학생	특수학교	0	0	3	3	4	10
		일반학교	0	26	56	27	0	109
	소계		0	26	59	30	4	119
2023	피해 학생	특수학교	0	5	12	13	1	31
		일반학교	0	45	69	61	3	178
	소계		0	50	81	74	4	209
	가해 학생	특수학교	0	2	5	9	2	18
		일반학교	0	51	78	53	2	184
	소계		0	46	66	49	2	163
2024	피해 학생	특수학교	0	2	1	11	5	19
		일반학교	2	44	88	60	1	195
	소계		2	46	89	71	6	214
	가해 학생	특수학교	0	1	2	4	3	10
		일반학교	0	54	87	57	1	199
	소계		0	55	89	61	4	209

<출처: 국립특수교육원 인권지원단 현장지원결과 통계자료>

나. 원인분석

○ 장애 학생의 인권 침해 예방 및 교육을 위하여 장애학생 인권지원이 필요하며, 장애 학생의 특성 및 환경에 따른 개별 맞춤형 지원 방안과 더불어 긍정적인 인식을 위한 학교 문화 조성이 요구됨

다. 관련 계획 및 규정

- 장애학생 인권보호 지원 방안 수립('11. 12. 23, 장관 결재)
- 장애학생 인권보호 종합 대책('18. 12. 18., 부총리 결재)
- 제6차 특수교육 발전 5개년 계획('23 ~ '27, 교육부)

라. 유관단체 의견수렴

- 사안 발생 시 전담 경찰 등 협력으로 향후 지역별 유관기관 연계 확대하여 지속적이고 종합적인 지원 방안 모색 필요
- 사안에 따라 학생의 피해 회복 및 가해 행동의 개선을 위해 협력적 전문가 네트워크 필요

마. 목표

- 장애학생 인권침해 사안 감소를 위한 장애이해교육 실시

목표명	'23년 실적	'24년 목표	'25년 목표	측정산식·근거
장애안전강화 운영	2시간	2시간	2시간	장애이해교육 연수 실적

바. 중점 추진대책(주요내용)

○ (도교육청)

- 장애공감문화 확산 및 통합교육 환경 조성을 위한 장애이해교육계획 수립
- 장애학생인권지원단 운영 계획 수립 및 지원
- 교육부 7대 안전표준안에 따른 학교교육과정 운영 지원

○ (교육지원청) 25개 교육지원청별 장애학생인권지원단 구성·운영

- 매월 1개교 이상 정기 현장 지원, 특수학교 학기별 특별지원 운영
- 더봄학생 선정 및 학교 및 학생 지원
- 학기별 1회 인권지원단 협의회 및 간담회 개최

- 특수교육대상자, 보호자, 교원 대상 인권실태조사 실시
- 교육공동체 장애인식개선교육 실시 및 각급학교 장애이해교육 프로그램 지원

○ (특수학교 및 특수교육대상학생 배치교)

- 특수교육지원인력 활용으로 학생이동 및 교육활동 안전 지원
- 특수교육대상학생 안전사고 예방 및 사안별 대처 방법 계획 수립
- 교문 이탈 학생에 대한 대응시스템 운영
- 장애학생의 장애유형과 정도를 고려한 학생별 맞춤형 재난대응 지원 방안 학교안전계획 등에 반영
- 기숙사 설치 특수학교 생활지도원 아동학생, (성)폭력 예방교육
- 특수학교 초등학생 생존수영교육 자율적 참여
- 장애인식개선 학생동아리 등 장애인식개선 프로그램 운영

사. 추진일정

사업내용	추진일정											
	1월	2월	3월	4월	5월	6월	7월	8월	9월	10월	11월	12월
장애학생 인권지원 및 긍정적 행동지원 운영												

아. 예산현황

(단위: 천원)

사업명	합계	'23 결산	'24 예산	'25 예산안	'26 중기	'27 중기	'28 중기
장애학생인권지원단	1,625,000	340,000	185,000	250,000	250,000	300,000	300,000
긍정적행동지원	3,657,500	511,000	1,946,500	300,000	300,000	300,000	300,000

1-2-3. 어린이 통학 안전 강화

담당부서

학교안전과
안전지원담당

☎ 249-0698

- ◇ 학교 주변 등하굣길 및 어린이통학버스 안전관리를 통한 학생 교통안전 강화 및 사고예방 생활화

가. 피해현황

- 경기도 어린이(만12세 이하) 교통사고 현황

구 분	계		2021년		2022년		2023년	
	발생(건)	사망(명)	발생(건)	사망(명)	발생(건)	사망(명)	발생(건)	사망(명)
어린이 교통사고 현황	7,785	13	2,605	5	2,663	2	2,517	6
어린이보호구역 내 어린이 교통사고 현황	388	2	137	0	120	1	131	1

<※ 출처: 교통사고분석시스템(TAAS)>

나. 원인분석

- 최근 3년간 어린이 교통사고 사망자 수 및 어린이보호구역 내 교통사고, 통학 버스 사고가 지속 발생

다. 관련 계획 및 규정

- 도로교통법 제2조, 제52조, 제53조의3, 제53조의4, 제53조의5
○ 교통안전법 제55조

라. 유관단체 의견수렴

- (지자체 협력 강화) 학교 밖 보차도 미분리 등 학교 밖 통학환경 실태조사 실시 및 지역 교통안전협의체(경기도 남·북부자치경찰위원회 등)를 통하여 도청, 경찰청, 시·군 지자체 등 통학 안전 개선 대책 마련하도록 요청

마. 목표

목표명	'23년 실적	'24년 목표	'25년 목표	측정산식·근거
학교 주변 교통분야 유관기관 합동 점검	2회	2회	2회	유관기관 합동 교통안전 점검(학교 밖 통학환경 현장점검 포함) 여부
어린이통학버스 유관기관 합동 점검	2회	2회	2회	어린이통학버스 유관기관 합동 점검 실시 여부

바. 중점 추진대책(주요내용)

- 학교 주변 등하굣길 교통안전 지도 강화
 - 학부모, 교직원, 경찰 협조 등을 통한 등하굣길 교통안전 지도 활성화
 - 지자체 스쿨존 교통지도 인력(노인일자리사업) 등을 활용한 교통안전 지도 실시
- 어린이 교통안전 교육 강화
 - 등하굣길 보행안전 수칙 및 교통 법규 준수 등 관련 내용에 대한 교육 강화
 - ※ 학기당 3회 이상, 유치원(연령별 10시간)·초등(학년별 11시간) 교통안전 교육 실시
- 개학기 학교 주변 교통분야 안전점검 및 단속 실시(유관기관 합동)
 - 경찰서, 지자체와 합동으로 스쿨존 내 불법 주·정차 및 과속 단속 등 통한 교통안전 위해 요인 제거 및 교통안전 시설물 점검을 통한 미흡 사항 개선
- 교통안전 및 통학차량 안전 관련 홍보 및 캠페인 실시
 - 각급 기관(학교)에서 온라인(홈페이지 배너 등), 오프라인(가정통신문, 전광판 등) 방식 활용하여 홍보
- 어린이통학버스 운영 기관(학교) 운영자, 운전자, 동승보호자(통학차량보조원)은 안전교육 100% 이수하도록 지도 및 감독 강화
 - 신규 및 매 2년마다 정기교육을 실시(3시간)/ 미이수시 과태료 8만원
 - 상하반기 관계부처 합동 교통분야 안전점검을 통해 어린이통학버스 운영자 등 안전교육 의무이수 집중 점검
- 어린이통학버스 관련 법률 주요 사항 안내 및 관련 업무 추진

통학버스 관련 법률 주요 사항

◆ 도로교통법

- 어린이통학버스 적용범위 확대(대안, 외국인학교 및 유아교육진흥원 추가)(제2조 23호)
- 어린이통학버스 안전운행기록 작성·보관·제출 의무화(제53조제7항)
 - ⇒ 통학버스 운행 시 좌석안전띠 착용 및 보호자 동행 승차의 확인에 관한 기록(안전운행 기록)을 작성·보관하고 매분기 주무기관의 장에게 제출
 - ※ 매분기 통학버스관리시스템(<https://schoolbus.ssif.or.kr>) 제출
 - ⇒ 위반시 20만원 이하의 과태료를 부과 ➡ 안전운행기록 양식 활용
- 통학버스 동승보호자에 대한 안전교육 의무화(제53조의3)
- 어린이통학버스 동승보호자 탑승 표시(제53조 6항, 제154조 제3의2호)
 - ⇒ 동승보호자 탑승 여부를 확인할 수 있는 표시를 도입하고, 동승자가 탑승하지 않았음에도 허위로 표시를 부착한 경우 30만원 이하의 벌금을 부과

◆ 교통안전법

- 어린이통학버스 운영자에게 운행기록장치(DTG) 장착 의무화(제55조)
 - ⇒ '21.1.1. 이전부터 운영 중인 어린이통학버스는 '22.12.31일까지 국토교통부령으로 정하는 기준에 적합한 운행기록장치의 장착을 완료하여야 함

- 학교안전책임관* 주관으로 월 1회 통학차량 관련자(운전자, 동승보호자 등) 대상 안전교육 100% 이수하도록 지도 및 감독 강화

* 교감(원감) 이상으로 지정하며 학생 및 교직원에 대한 안전교육, 안전사고 예방 계획 수립 및 안전사고 초동 대처

- 「통학버스 관리시스템」(<https://schoolbus.ssif.or.kr>) 통해 어린이 통학차량 수시 확인 및 경찰청 신고 자료와 대조하여 통학차량 관리 철저(연1회)

- 어린이통학버스 운영 관리기관(학교, 교육지원청)에서는 연 2회 정기 점검 실시
 - ☞ 통학차량 관련 점검표 활용

- 어린이통학버스 의무(미신고, 동승보호자 미탑승 등) 위반으로 인한 사고 발생시 운영기관에 대한 행정조치 강화

- 어린이통학차량 안전사고 발생 즉시 보고

사. 추진일정

사업내용	추진일정											
	1월	2월	3월	4월	5월	6월	7월	8월	9월	10월	11월	12월
통학로 교통안전지도												
개학기 학교 주변 교통분야 안전점검												
어린이통학버스 합동 점검												

아. 예산현황

(단위: 천원)

사업명	합계	'23 결산	'24 예산	'25 예산안	'26 중기	'27 중기	'28 중기
통학로 교통안전지도	4,550,000	-	850,000	850,000	900,000	950,000	1,000,000

1-2-4. 수상활동 안전관리

1) 수상활동 안전사고 예방

담당부서	학교안전과 안전지원담당	☎ 249-0696
------	-----------------	------------

- ◇ 지역별 여건을 고려한 여름철 수상활동 안전사고 예방 계획 수립·추진
- ◇ 수상활동 안전수칙 등 교육·홍보자료를 다양한 매체로 안내하여 수상안전사고 예방 문화 확산

가. 피해현황

- 학생 수상활동 사망 사고 현황

[단위 : 명]

구 분	평균	2020	2021	2022	2023	2024
인명피해(사망)	2	1	4	1	2	2

나. 원인분석

- 수상활동 사망사고의 주요 원인은 수영미숙과 안전부주의로 나타남
- 사고발생 시기는 방학과 휴가철(7~8월)에 집중되고 하천·계곡에서 사고가 많이 발생함

다. 관련 계획 및 규정

- 여름철 수상안전 추진계획

라. 목표

- 수상활동 안전사고 예방 및 홍보 강화

목표명	'23년 실적	'24년 목표	'25년 목표	측정산식·근거
수상활동 안전사고 예방 및 홍보	100%	100%	100%	수상활동 안전사고 예방 및 홍보 실시율 (안내 학교 / 전 학교)

마. 중점 추진대책(주요내용)

○ 여름철 수상활동 안전사고 예방

- 안전한 수상활동을 위한 개인역량 강화, 예방 내실화, 수상활동 안전관리 협력 체계 구축 등 ‘수상활동 안전사고 예방 추진계획’ 수립 및 안내

○ 수상활동 안전사고 예방 홍보(6~8월 집중 실시)

- 교육청 홈페이지, 블로그, SNS 등 다양한 매체를 이용한 사고 예방 홍보
- 학교별 수상 안전 관련 가정통신문 발송, 홍보자료 홈페이지 게재, 학생·학부모 주기적 문자발송

○ 수상활동 안전관리 관련 비상 업무연락망 구성·운영

- 교육청, 학교, 유관기관 간 정보 공유를 위한 비상 업무연락망 구축
- 사고 경위 및 조치 결과의 신속한 보고

바. 추진일정

사업내용	추진일정											
	1월	2월	3월	4월	5월	6월	7월	8월	9월	10월	11월	12월
여름철 수상활동 안전사고 예방 및 홍보												

사. 예산현황(해당없음)

2) 학생수영교육

담당부서	체육건강과 체육교육정책담당	☎ 249-0278
------	-------------------	------------

- ◇ 자기 생명 보호 능력 향상과 물에 대한 적응력 향상을 위한 생존수영교육
- ◇ 학생 건강 유지·증진 및 기초 체력 향상을 위한 건강수영교육

가. 운영현황

- 생존수영 연도별 추진 현황
 - 2017학년도 초등 수영교육 운영(31개 지역, 1,042교, 학생 110,941명 참가)
 - 2018학년도 초등 수영교육 운영(31개 지역, 1,266교, 학생 140,136명 참가)
 - 2019학년도 초등 수영교육 운영(31개 지역, 1,302교, 학생 168,872명 참가)
 - 2020학년도 초등 수영교육 운영(31개 지역, 1,320교, 학생 208,174명 참가, 이론수업)
 - 2021학년도 초등 수영교육 운영(31개 지역, 1,334교, 학생 262,639명 참가)이론 및 실내 체험교육
 - 2022학년도 초등 수영교육운영(31개 지역, 1,388교, 학교 275,174명 참가) 이론+실기
 - 2023학년도 학생생존수영교육운영(31개 지역, 1,341교, 학생 264,726명 참가)
 - 2024학년도 학생생존수영교육운영(31개 지역, 1,346교, 학생 258,089명 참가)
- 초등학교 3, 4학년 수영교육 100% 실시교육 추진
 - 생존수영 참여교 : 1,346교
 - 생존수영교육 학생수 : 128,810명(3학년), 127,417명(4학년), 1,862명(기타학년)

나. 안전대책

- 매년 교육지원청 주관으로 수영장 평가제를 통해 수영장 선정
- 교육지원에서 1차, 학교에서 2차 수영강사 조건 여부 점검
- 수영실기교육 이전에 수영장 안전교육 1차시 확보
- 안전사고 발생시 대응 매뉴얼 지침 안내

다. 관련 계획 및 규정

- 교육기본법 제22조의 2(학교체육)
- 교육기본법 제17조의 5(안전사고 예방)
- 경기도교육청 학생생존수영교육 지원 조례(2023.12.22.)

라. 유관단체 의견수렴

- (협의회) 도교육청-학교체육진흥회, 대한적십자사 등 생존수영교육 담당자 협의회, 수영장 관계자 협의회, 초등학교원 협의회, 학부모 의견수렴

마. 목표

- 생존수영 이수 목표

목표명	'23 실적	'24년 목표	'25년 목표	측정산식·근거
안전교육 및 실기교육참여 학생 비율(%)	100%	100%	100%	-초3 수영실기교육 10차시 100% -초4 수영실기교육 6~10차시 100%

바. 중점 추진대책(주요내용)

- 수영장 시설 및 예산 등을 고려한 수영교육 연차적 학년 확대
- 초3, 4학년 수영실기교육 지속적 추진
 - 수영장 여건이 부족한 지역은 이동식수영장 운영
 - 그 외 학년은 지역별 여건(시설 및 예산 등) 고려하여 확대 추진
- 수영장 확보를 위한 유관부서·기관 협조를 통한 수영장 확보

사. 추진일정

사업내용	추진일정											
	1월	2월	3월	4월	5월	6월	7월	8월	9월	10월	11월	12월
초등교사 정책연수												
예산 및 수영시설 확보												
수영교육 실시												
수영장 확보 유관부서·기관 협조												

아. 예산현황

(단위: 천원)

사업명	합계	'23 결산	'24 예산	'25 예산	'26 중기	'27 중기	'28 중기
수영교육운영비 (교육청)	85,734,600	15,029,600	13,910,000	14,195,000	14,200,000	14,200,000	14,200,000
수영교육운영비 (지자체)	82,390,000	13,719,000	12,355,000	13,716,000	14,200,000	14,200,000	14,200,000

1-2-5. 학교 밖 유해환경 관리

담당부서	학교급식보건과 보건환경담당	☎ 249-0914
------	-------------------	------------

◇ 교육환경보호구역 내 금지행위 및 시설의 적법한 관리로 건강하고 쾌적한 학교 주변 교육환경 조성

가. 피해현황

- 교육환경보호구역 내 금지행위 및 시설의 종류
 - 대기·수질오염물질 배출시설, 폐기물처리시설, 고압가스/도시가스/액화석유가스 제조·충전·저장 시설, 총포·화약류 제조 및 저장소, 사고대비물질 취급시설 등
 - 숙박업, 게임제공업, PC방, 게임물시설, 노래연습장, 단란/유흥주점, 제한상영관, 사행행위영업, 청소년 출입·고용 금지시설(신변종업소) 등

○ 교육환경보호구역 내 불법업소 현황

(단위: 업소 수, 2024.9월 기준)

구분	2022	2023	2024.9월
불법업소수	27	30	39

※ 교육환경보호구역은 학교출입문으로부터 직선거리로 50미터까지인 지역을 절대보호구역으로, 학교경계 등으로부터 직선거리로 200미터까지인 지역 중 절대보호구역을 제외한 지역을 상대보호구역으로 구분

나. 원인분석

- 교육환경보호구역 내 불법금지시설로 인해 학생들의 보건·위생, 안전, 학습 및 교육환경 저해 우려
- 관계기관(교육지원청, 자치단체, 경찰서 등) 합동단속 및 교육지원청·학교의 정기적 점검을 통해 학교 교육환경 저해시설에 대한 적극적 이전·폐쇄 조치

다. 관련 계획 및 규정

- 교육환경 보호 시행계획(교육환경 보호에 관한 법률 제4조)
- 학생건강증진 정책방향(유해환경 분야)
- 학교 주변 유해환경 분야 합동단속 계획(관계기관 합동)

라. 유관단체 의견수렴

- (교육지원청과 유관기관 협업) 학교주변 유해업소에 대한 합동단속 정례화로 불법금지시설 근절
- (관련기관 협업관계 유지) 교육환경보호구역 내 불법금지시설 현황 공유로 이전·폐쇄 조치 방안 마련
- (관련기관 상황공유) 학교 인근 사고 발생 시 도청과 상황을 공유하여 체계적으로 재난상황 대비

마. 목표

- 학교주변 불법 금지시설 이전·폐쇄

구분	시설현황 (2024.9월 기준)	2025년 목표	비고
이전·폐쇄 대상 업소 수	39	20	

바. 중점 추진대책(주요내용)

구분	추진대책명	주요내용	비고
예방	<ul style="list-style-type: none"> 교육환경보호구역 내 불법금지시설 점검·단속 	<ul style="list-style-type: none"> 교육지원청·지자체·경찰서 등 관계기관 합동 점검 실시 및 결과 후속조치(이전·폐쇄) 교육지원청 자체점검을 통하여 학교주변 교육환경 저해 유발시설에 대한 적극적 이전·폐쇄 조치 	

사. 추진일정

사업내용	추진일정											
	1월	2월	3월	4월	5월	6월	7월	8월	9월	10월	11월	12월
학교 밖 유해환경 관리												

아. 예산현황(해당없음)

1-2-6. 경기공유학교 참여 학생 안전관리

담당부서	지역교육담당관 경기공유학교운영담당	☎ 249-0782
		☎ 249-0783
		☎ 249-0784

- ◇ 지역사회와의 협력을 기반으로 학생 맞춤형교육과 다양한 학습 기회를 보장하기 위한 경기공유학교 프로그램 참여 학생들의 안전관리 시스템 구축·운영

가. 피해현황

- 안전 관련 사고사례 없음

나. 원인분석

- 다양한 위험 상황에 대한 모니터링 및 학생 안전 관련 사전 예방 조치 강화
- 초·중·고 학생 및 학교 밖 청소년 활용 공간 상시적 시설 점검 및 관리 강화

다. 관련 계획 및 규정

- 경기공유학교 운영 안내서

라. 유관단체 의견수렴

- (교육지원청 담당자 회의) 연간 2회 도교육청-교육지원청 경기공유학교 업무담당자 회의에서 안전 업무 개선·건의 의견 수렴('25. 상·하반기 예정)
- (참여기관 담당자 회의) 연간 2회 도교육청-참여기관(대학, 전문기관, 위탁시설) 경기공유학교 업무담당자 회의에서 안전 업무 개선·건의 의견 수렴('25. 상·하반기 예정)

마. 목표

- 학생 안전 사고 예방

목표명	'23년 목표	'24년 목표	'25년 목표	측정산식·근거
학생 안전 컨설팅 운영	3회	3회	권역별 6회 이상	교육활동 장소 및 학생 안전 권역별 컨설팅 운영 실적
운영자 사전안전교육 시간 확보	2시간	2시간	2시간	경기공유학교 운영 전 1회(2시간) 운영
학생 안전 교육 실시	4회	4회	4회	단위학교, 참여기관 및 시설의 학생 안전 교육 실적
학생 안전 모니터링 실시	8회	8회	8회	도지원단 및 지역별 지원단의 업무담당자 모니터링 실적

바. 중점 추진대책(주요내용)

- (상황관리) 경기공유학교 프로그램 안전관리 시스템 구축
 - 사고 발생 시 유관기관 및 교육청 간의 유기적 지원, 보고 시스템 운영
- (시설안전) 경기공유학교 프로그램 운영 거점활동공간 안전 관리 점검 실시
- (안전교육) 학교, 참여기관 및 시설의 학생 안전교육을 통해 구성원의 안전의식 고취
 - 경기공유학교 운영 안내서(학생안전사고 예방 대책 매뉴얼) 배포하여 활동 주체별 역할 및 안전 수칙 안내 등을 통해 학생안전사고 예방체제 마련
 - 경기공유학교 프로그램 유형별 운영 주체 및 학생, 학부모 대상 사전 예방 중심의 안전 교육 실시
 - 참여 학생의 안전한 교육활동을 위하여 용역, 위탁시설 운영자 대상 안전 교육 실시 강화
- (비상수업대책) 자연재난으로 인한 피해 발생 예상 시 수업시간을 조정하고, 휴업 가이드라인에 따라 학생비상수업 대책 마련
 - ※ 휴업 가이드라인 : 기상특보 발령 시 등·학교 시간 조정 또는 휴업 등 조치는 학교 실정(여건)을 감안하여 학교장 재량을 원칙으로 신속하게 결정하되, 예외적으로 긴급 상황 시 교육감 조치 가능

사. 추진일정

사업내용	추진일정											
	1월	2월	3월	4월	5월	6월	7월	8월	9월	10월	11월	12월
경기공유학교 운영												

아. 예산현황[해당없음]

1-2-7. 평생교육시설 안전관리

담당부서

평생교육과
평생교육정책담당

☎ 820-0532

◇ 학교형태 학력인정 평생교육시설 학교안전계획 수립 및 시행을 통한 안전사고 예방

가. 현황

○ 학교형태 학력인정 평생교육시설 현황

[기준: 2024.9.30. 단위: 교, 학급, 명]

학교급	시설수	학급	학생수		
			학령기	성인	계
초등학교	1	6	0	230	230
중학교	1	10	0	428	428
고등학교	5	49	375	1,133	1,508
계	7	65	375	1,791	2,166

나. 원인분석

○ 학교 특성상 성인 학습자들의 이용 비율이 높아 직장생활, 가사 등 다양한 외부 활동을 병행하여 체력적 피로가 누적되어 예상치 못한 안전사고 발생 가능성이 높음

다. 관련 계획 및 규정

○ 학교안전사고 예방 및 보상에 관한 법률

라. 목표

목표명	'23년 실적	'24년 목표	'25년 목표	측정산식·근거
학력인정 평생교육시설 학교안전계획 수립·추진	100%	100%	100%	안전 계획 수립 시설수/ 전체 시설수(7교)*100%

마. 중점 추진대책(주요내용)

○ [학력인정 평생교육시설]

- 학교안전계획 수립을 통한 안전사고 예방 조치
 - 교내·외에 존재하는 학교안전사고에 대한 예방, 대비, 대응, 복구 활동 등 안전관리를 종합하는 「학교안전계획」 수립·시행
- 학생 대상 학교안전공제 및 건물·물품 대상 교육시설공제 가입
- 학생 및 교직원 대상 안전사고 예방 교육 실시
- 소방서, 경찰서, 지자체 등 유관기관 대응 지원 체제 확립

○ [교육지원청]

- 학력인정 평생교육시설(초·중) 지도·점검 시 학교안전계획 이행 확인

○ [도교육청]

- 학력인정시설 자연재난, 학생안전, 시설물안전 등 관련 부서 협업체제 유지
- 학력인정 평생교육시설(고) 지도·점검 시 학교안전계획 이행 확인
- 학력인정 평생교육시설을 위한 학교안전공제회 일괄 가입 및 지원

바. 추진일정

사업내용	추진일정											
	1월	2월	3월	4월	5월	6월	7월	8월	9월	10월	11월	12월
학력인정 평생교육시설 학교안전계획 수립·추진												

사. 예산현황

(단위: 천원)

사업명	합계	'23 결산	'24 예산	'25 예산안	'26 중기	'27 중기	'28 중기
학교 안전공제회비 지원	229,419	22,560	26,203	45,164	45,164	45,164	45,164

1-2-8. 장애인 편의시설 관리

담당부서	학교안전과 시설안전지원담당	☎ 249-0267
------	-------------------	------------

- ◇ 이동이 불편한 학생들의 교육활동 보장과 학교 방문 장애인 등의 이용 편의 제공
- ◇ 학교 이용자들을 위한 장애물 없는 환경 조성 및 편의시설의 적정 설치율 제고

가. 현황

- 장애인 편의시설 설치율

[기준: 2023.10월, 단위: %]

연도	평균 설치율	매개시설			내부시설			위생시설		안내시설	
		주 출입구 접근로	장애인 주차 구역	주 출입구 높이 제거	출입구 (문)	복도	계단 또는 승강기	대변기	소변기	유도 및 안내 설비	경보 및 피난 설비
2023	94	97.2	95.8	93.8	93.5	98.7	97.3	90.3	86	89.7	90.5

나. 원인분석

- 위생시설, 유도 및 안내설비, 경보 및 피난 설비가 평균 설치율 이하로, 해당 항목에 대한 집중 개선필요
- 시간 경과에 따른 편의시설의 노후화로 인하여 지속적인 유지관리 필요

다. 관련 계획 및 규정

- 장애인용 승강기 및 장애인 편의시설 설치비 지원(「장애인등편의법」 제6조, 「장애인차별금지법」 제14조)
- 장애인 편의시설 현황 조사(「장애인등편의법」 제11조)

라. 목표

- 교육시설 장애인 편의시설 개선으로 모든 사람들이 안전하고 편리하게 이용할 수 있는 교육환경 조성

목표명	'23년 실적	'24년 목표	'25년 목표	측정산식·근거
장애인용 승강기 설치	32교	126교	88교	설치현황 조사 및 수요조사
장애인 편의시설 설치	103교	140교	200교	설치현황 조사 및 수요조사

마. 중점 추진대책(주요내용)

- (사업추진) 대상학교 지원 계획 수립 및 예산 배정
- 장애인 편의시설 현황조사
 - (목적) 각급학교 편의시설 현황 파악을 통해 모든사람의 이동 및 시설 접근성 향상을 위한 개선계획에 반영하여 편의시설의 적정설치율 제고
 - (대상) 국립·공립·사립 유, 초, 중, 고, 특수학교
 - (주기) 매년 1회 실시(10월)

바. 추진일정

사업내용	추진일정											
	1월	2월	3월	4월	5월	6월	7월	8월	9월	10월	11월	12월
장애인용 승강기, 편의시설 설치 사업												
편의시설 현황조사												

사. 예산현황

(단위: 천원)

사업명	합계	'23 결산	'24 예산	'25 예산	'26 중기	'27 중기	'28 중기
장애인용 승강기 설치	105,922,207	9,000,000	20,000,000	16,922,207	20,000,000	20,000,000	20,000,000
장애인 편의시설 설치	5,999,925	999,925	1,000,000	1,000,000	1,000,000	1,000,000	1,000,000

1-2-9. 미취학 · 미인정결석 학생 관리 강화

담당부서	교육과정정책과	☎ 820-0667 ☎ 820-0738
	초등교육과정기획담당 중등교육과정기획담당	

- ◇ 학업중단 학생 증가에 따른 학교-교육지원청-도교육청 관리체계 재정립
 * 「초·중등교육법 시행령」 제27조의2(취학관리 전담기구의 설치), 장기 미인정결석 학생 관리 방안 마련

가. 현황

○ 최근 2년간 미취학 초등학교 · 미진학 중고등학교 현황 (단위: 명,%)

학년도	급	취학(진학) 대상 학생 수	미취학(미진학) 학생 수					미취학 (미진학) 학생 비율(%)
			질병 등	해외출국	대안교육	기타	합계	
2023	초	122,520	164	4,292	414	460	5,330	4.35%
	중	132,022	2	147	189	94	432	0.33%
	고	127,736	13	191	126	284	614	0.48%
	계	382,278	179	4,630	729	838	6,376	1.67%
2024	초	108,460	161	4,191	328	392	5,072	3.87%
	중	129,659	4	128	214	84	430	0.34%
	고	121,530	11	115	91	232	449	0.35%
	계	359,649	176	4,434	633	708	5,951	1.55%

○ 최근 2년간 미인정결석 학생 수 현황 (단위: 명, %)

학년도	급	학생 수	사유별 미인정결석 학생 수						미인정결석 학생 비율(%)
			해외 출국	대안 교육	가정 내 학습	부적응	기타	합계	
2023	초	754,484	1,298	1,419	300	40	117	3,174	0.42%
	중	377,087	661	516	290	606	228	2,301	0.61%
	고	349,119	29	1	24	795	465	2,301	0.65%
	계	1,480,690	1,988	1,936	614	841	810	6,189	0.41%
2024	초	699,053	970	943	204	19	73	2,209	0.32%
	중	366,893	472	408	258	558	198	1,894	0.52%
	고	337,521	19	4	8	478	196	705	0.21%
	계	1,403,467	1,461	1,355	470	1,055	467	4,808	0.34%

나. 원인분석: 가정 내 학습, 검정고시 준비, 학교부적응, (미)인가 대안 · 외국인학교 등

다. 관련 계획

- (미취학학생 관리) '25학년도 초등학교 취학대상 아동을 대상으로 예비소집 실시 및 입학이후 출석 현황 등을 지속 점검
- (정기점검) 초·중·고 장기 미인정결석 학생에 대한 정기점검 지속 실시
 - 장기 미인정결석 학생 중 이미 여러 결석이 지속·반복되어 온 학생에 대해 대면관찰 의무화 등 아동학대 위기징후 조기 발견 노력
 - 등교에 어려움을 겪는 학생에 대해 지원이 필요한 경우, 교육·학습, 심리·정서, 경제적 지원, 아동학대 피해지원 등 맞춤형 서비스 연계·지원

라. 유관기관 연계 협조

- (공동 가정방문) 가정방문을 실시하는 경우 학교-지자체 또는 학교-지자체-경찰이 동행하여 위기징후를 다각적으로 포착을 위해 협조 요청
- (읍면동 주민센터·경찰서 협조) 학교에서 우선으로 수차례 가정방문 실시를 재안내하고, 학교·읍면동이 가정방문을 1회 이상 실시하였으나 지속적으로 아동에 대한 대면관찰을 거부하는 경우 등 학생 소재 안전 불분명시 관할 경찰서 협조 요청

마. 목표

목표명	'23년 실적	'24년 목표	'25년 목표	측정산식·근거
초등학생 장기 미인정결석 학생 점검	1회	2회	2회	연간 정기 점검 횟수

바. 추진일정

- 장기 미인정결석 학생 관리 계획

구 분	추진계획	세부일정
1/4분기	▶ '25학년도 초등학교 신입생 예비소집 실시	1월
2/4분기	▶ 미취학 학생 지속 확인 ▶ 장기미인정결석 학생 정기점검(상반기)	상시/7월
3/4분기	▶ 미취학 학생 지속 확인	상시
4/4분기	▶ 미취학 학생 지속 확인 ▶ 장기미인정결석 학생 정기점검(하반기)	상시/12월

사. 예산현황(해당없음)

2

협조유형

2-1. 폭염, 풍수해, 한파, 설해

담당부서

학교안전과
안전기획담당

☎ 249-0682

◇ 여름철 폭염·풍수해 및 겨울철 한파·설해 재난에 대비, 표준화된 재난상황 대응계획을 마련함으로써 효율적인 재난대응 시스템 구축·운영

가. 피해현황

○ 최근 5년간 352건, 29억의 재산피해가 발생하였음

[단위: 천원, 기준일: 2024. 11. 30.]

구분		2020	2021	2022	2023	2024
풍해	발생건수	50	8	13	12	5
	재산피해	186,629	39,928	27,339	50,931	17,078
수해	발생건수	79	3	80	8	17
	재산피해	823,421	9,412	946,440	34,140	124,707
설해	발생건수	-	-	1	-	10
	재산피해	-	-	3,344	-	37,722
한파	발생건수	1	39	7	18	1
	재산피해	4,388	279,883	33,516	275,709	5,951
합계	발생건수	130	50	101	38	33
	재산피해	1,014,438	329,223	1,010,639	360,780	185,458

* 자료: 한국교육시설안전원, 교육시설 공제정보망(자료추출일: 2024. 12. 9.)

* 주1. 사고발생일 2020. 1. 1.~2024. 11. 30. 기준으로 작성함.

2. 통계표상 연도는 사고발생일 기준임.

3. 통계표상 수치는 안전원 교육시설(BTL포함)공제에 가입한 경기도 지역 교육시설(학교/기관)에 공제급여가 지급된 건을 대상으로 작성함.

4. 풍해는 태풍·강풍·풍랑을 포함하여 작성함.

나. 원인분석

- 자연재난은 예측이 어렵고 연도별, 재난별 발생건수 및 피해의 격차가 크게 나타남에 따라 기상상황 모니터링 및 재해취약시설 사전예방조치 강화 필요

다. 관련 계획 및 규정

- 여름철 자연재난 대비 추진 계획(재난 및 안전관리 기본법 제25조의 2)
- 여름철 폭염 대비 추진 계획(재난 및 안전관리 기본법 제25조의 2)
- 겨울철 자연재난 대비 추진 계획(재난 및 안전관리 기본법 제25조의 2)

라. 유관단체 의견수렴

- (재난업무자 워크숍) 연간 1회 개최되는 도교육청-교육지원청 재난 업무자 워크숍에서 재난 업무 개선·건의 의견 수렴('25. 상반기 예정)
- (도청과 상황공유) 자연재난 발생 시 도청과 상황을 공유하여 체계적으로 재난상황 대비

마. 목표

- 풍수해로 인한 학교 구성원 인명피해 및 학교 재산피해 경감

목표명	'23년 실적	'24년 목표	'25년 목표	측정산식·근거
재난대책기간 지정 및 비상대응체계 운영	3회	3회	3회	비상대응체계 운영 실적

바. 중점 추진대책(주요내용)

- (상황관리) 선제적 여름철·겨울철 재난 비상대응체계 구축·운영
- (시설안전) 재해취약시설* 지정·관리를 통한 재난 사전예방
 - ※ 붕괴위험시설(축대·옹벽 등), 폭설취약시설(PEB, 아치판넬 구조 체육관 등) 등
- (안전교육) 재난대비 학교현장 행동매뉴얼 및 학교 안전교육 7대 표준안에 따른 예방교육을 통해 학교 구성원의 안전의식 고취
 - 재난대비 학교현장 매뉴얼을 활용하여 재난 발생 시 학교 구성원이 행동요령 및 학교 조치사항에 대한 내용을 사전에 숙지하도록 조치

- 학교 안전교육 7대 표준안에 따라 재난안전분야 6차시 이상 교육을 이수하도록 하여 학교구성원의 자연재난 대응능력 제고

○ (비상수업대책) 자연재난으로 인한 피해 발생 예상 시 등·하교시간을 조정하고, 휴업 가이드라인에 따라 학생비상수업 대책 마련

※ 휴업 가이드라인: 기상특보 발령 시 등·학교 시간 조정 또는 휴업 등 조치는 학교 실정(여건)을 감안하여 학교장 재량을 원칙으로 신속하게 결정하되, 예외적으로 긴급 상황 시 교육감 조치 가능

사. 추진일정

사업내용	추진일정											
	1월	2월	3월	4월	5월	6월	7월	8월	9월	10월	11월	12월
비상대책기간 지정운영												

아. 예산현황

(단위: 천원)

사업명	합계	'22 결산	'23 예산	'24 예산	'25 중기	'26 중기	'27 중기
재난상황관리실 운영	12,000	2,000	2,000	2,000	2,000	2,000	2,000

2-2. 지진

담당부서

학교안전과
시설안전지원담당

☎ 249-0256

◇ 학교시설 내진보강을 위한 건축물 내진성능 판정 및 지진 대비 안전성 확보

가. 현황

- (인명피해) 학생 및 교원 인명 피해 없음
- (시설피해) 학교 및 교육시설물 피해 없음
- 내진설계현황

[2024. 6월 기준, 단위: 동]

내진관리대상시설	내진성능 확보*		내진성능 미확보	
	건축물	비율	건축물	비율
5,186	3,403	65.6%	1,783	34.4%

* 내진성능 확보: 내진설계 + 내진양호 / 내진성능 미확보: 내진보강필요

나. 원인분석

- 내진보강사업 교육 프로그램 및 기회 부족에 따른 추진역량 미흡
- 석면텍스 제거사업 지연에 따른 내진보강사업 추진 부진
- 내진보강사업에 대해 사용자 인식 및 선호도 저조에 따른 사업추진 곤란

다. 관련 계획 및 규정

- 학교시설 내진설계 기준 (교육부고시 제2020-223호)
- 학교시설 내진성능평가 및 보강 매뉴얼 (교육부, 2021. 10.)
- 학교시설 내진보강사업 재구조화 (경기도교육청, 2019. 5.)

라. 목표

목표명	'23년 실적	'24년 목표	'25년 목표	측정산식·근거
학교시설 내진보강사업	131동	109동	247동	중장기 투자계획

마. 중점 추진대책(주요내용)

○ 내진보강사업 집행률 제고 추진 대책

- (사업추진체계 개선) 「학교시설 내진보강사업 재구조화 추진계획」(2019. 5.)
 - (예산편성) 1년차 내진성능평가 → 2년차 내진보강공사
 - (직무교육) 내진보강사업 전문기관 교육을 통한 사업추진 역량강화

바. 추진일정

사업내용	추진 일정											
	1월	2월	3월	4월	5월	6월	7월	8월	9월	10월	11월	12월
학교시설 내진보강사업												

사. 예산현황

(단위: 천원)

사업명	합계	'23 결산	'24 예산	'25 예산	'26 중기	'27 중기	'28 중기
학교시설 내진보강사업	329,247,262	65,615,462	38,250,414	28,535,000	65,615,462	65,615,462	65,615,462

2-3. 방사능 재난사고

담당부서	학교안전과 안전기획담당	☎ 249-0683
------	-----------------	------------

- ◇ 방사능 사고 대비 비상대응능력 향상을 위한 교육 및 훈련을 실시하고, 관련 유관기관과의 방재지원체계 실효성 확보

가. 피해현황

- 최근 5년간 방사능 사고 피해현황 없음

나. 원인분석

- 후쿠시마 원전 폭발사고(2011년)로 인한 대비태세 확립 및 학생 안전 확보 방안 마련 필요

다. 관련 계획 및 규정

- 학교 안전교육 실시 기준 등에 관한 고시 제4조의2(재난대비훈련)

라. 유관단체 의견수렴

- (도청과 상황공유) 특수재난(원자력, 화학, 열병합) 발생 시 경기도 사회재난과 (☎031-230-6653)와 상황을 공유하여 체계적으로 재난 상황 대응

마. 목표

- 방사능 누출 등 원전사고 발생 시 학교구성원의 안전 확보

목표명	'23년 실적	'24년 목표	'25년 목표	측정산식·근거
방사능누출사고 관련 구성원 안전확보	피해없음	피해없음	피해없음	해당기간 내 재난 피해

바. 중점 추진대책(주요내용)

- 학교안전교육 실시 기준 고시에 따른 재난대비훈련 실시
○ 방사능 누출 재난 발생 시 유관기관과 긴밀한 협조체계 가동

사. 추진일정

사업내용	추진일정											
	1월	2월	3월	4월	5월	6월	7월	8월	9월	10월	11월	12월
대피 훈련 및 안전교육												

아. 예산현황(해당없음)

2-4 감염병

담당부서	체육건강과 학생건강대응담당	☎ 249-0238
------	-------------------	------------

- ◇ 감염병으로부터 선제적 예방과 감염병 유입 시 안정적 대응을 통한 학생·교직원 건강보호 및 안전한 교육환경 조성

가. 피해현황

- 최근 5년 학생 주요 감염병 발생현황

[기준일: 2024. 11. 12., 단위: 건, 출처: 교육행정정보시스템]

구 분	계	2020년	2021년	2022년	2023년	2024년
초	120,172	4,992	2,513	16,837	75,001	20,829
중	52,842	2,614	1,226	13,758	30,092	5,152
고	20,178	755	1,037	6,731	9,334	2,321
특수	513	12	8	104	282	107
계	193,705	8,373	4,784	37,430	114,709	28,409

※ 법정 감염병 중 코로나19 감염병 제외

나. 원인분석

- 2020년 코로나19 상황에 따른 정부 방역기조 강화로 코로나19 감염병 이외 감염병 발생이 감소하였으나 2023년 1월 실내마스크 착용 의무조정 등 정부 방역기조 완화로 코로나19 발생 이전으로 발생 수 회귀 추세
- 특히, 2023년 인플루엔자의 경우 유행이 연중 지속(유행주의보 해제없이 연중 지속)되어 감염병 발생 수가 대폭 증가
- 한편, 2024년 인플루엔자는 전년 대비 감소하였으나, 백일해(전 세계적 유행)와 마이코플라스마 폐렴이 유행하고 있는 상황임

다. 관련 계획 및 규정

- 「학교보건법」 제14조의3(감염병예방대책의 마련 등)
- 2024~2028년 경기도교육청 학교 감염병 예방 종합대책

라. 유관단체 의견수렴

- 학교 감염병 예방관리 유관기관 협업을 위한 정담회 개최(4회)
 - 결핵검진등 이행점검 효율화 방안 모색
 - 학교 결핵검진 이행점검 결과 및 예방접종 정책 공유, 개선 방안 논의

마. 목표

- 학교 감염병 선제적 예방관리로 감염병 발생 최소화

목표명	'23년 실적	'24년 실적	'25년 목표	측정산식·근거
학교 감염병 예방관리 자문위원회 개최	1회	2회	2회	자문위원회 운영실적

바. 중점 추진대책(주요내용)

- 학교 감염병 예방관리 자문위원회 정기(연 2회) 및 수시(감염병 유행시) 운영을 통해 학교 감염병 선제적 대응체계 강화
- 감염병 예방 및 대응 강화를 위해 원격 연수 실시, 교육자료 개발 및 보급, 예방교육을 통한 인식 제고 추진
- 감염병 위기 상황 발생 시 대응체계 강화를 위한 모의훈련 실시(연 1회 이상)
- 유관기관 협조체계 구축을 통해 경기도청, 지역보건소 등과 연계하여 신속한 정보공유 및 대응 강화

사. 추진일정

사업내용	추진일정											
	1월	2월	3월	4월	5월	6월	7월	8월	9월	10월	11월	12월
감염병 대응 역량강화 교원 원격연수												
학교 감염병 위기대응 모의훈련												
학교 감염병 예방관리 자문위원회 운영												

아. 예산현황

(단위: 천원)

사업명	합계	'23 결산	'24 예산	'25 예산안	'26 중기	'27 중기	'28 중기
감염병 예방 및 대응관리	211,247	125,666	20,221	16,340	16,340	16,340	16,340

2-5. 미세먼지

담당부서	학교급식보건과 보건환경담당	☎ 249-0917
------	-------------------	------------

- ◇ 미세먼지 위해성 및 인식개선을 위한 학생 및 교직원 대응교육 강화,
학교 공기정화장치 설치 및 유지·관리

가. 피해현황

- 미세먼지(PM-10) 및 초미세먼지(PM-2.5) 주의보·경보 발령에 대한 명확한
인과 부재로 미세먼지에 대한 국민 우려 지속 유지
- 어린이·호흡기 질환자 등 민감군은 일반인보다 건강 영향에 미치는 영향이 더
크기 때문에 각별한 주의를 요함

나. 원인분석

- 인구밀도가 높고, 공업지역에서 배출하는 단위 면적당 미세먼지 배출량이 많아
주요 선진국에 비해 미세먼지 농도가 높음
- 지역 특성상 대기 정체 등으로 인해 미세먼지 농도 나쁨 일수가 지역별로 감소
하지 않고, 정체 또는 증가하고 있음

다. 관련 계획 및 규정

- 대기오염 대응 매뉴얼(미세먼지, 오존) (경기도교육청, '21. 9월)
- 학교 공기정화장치 설치 및 유지관리 업무 안내서(교육부, '21. 8월)
- 공기정화장치 등 설치 의무화(「학교보건법」 제4조의3)

라. 유관단체 의견수렴

- (교육지원청) 공기정화장치 임대 및 유지관리 개선 TF 운영('24. 7월)
- (학교) 학교 공기정화장치 작동현황 조사('24. 8월)

마. 목표

목표명	'23년 실적	'24년 목표	'25년 목표	측정산식·근거
경보 발령 시 각급 학교 조치사항 이행 안내	100%	100%	100%	경보 이상 발령 시 학교 조치사항 안내 이행률
학생 미세먼지 계기교육 추진	100%	100%	100%	학생 미세먼지 계기교육 실시율

바. 중점 추진대책(주요내용)

○ 미세먼지 대응체계 강화

- (매뉴얼 준수) 미세먼지 경보 발령 시 매뉴얼에 따라 일선 학교에서 즉각 조치사항 이행
 - 이행력 제고를 위하여 교육청-학교 간 구성된 비상 연락망을 통해 상황전파 및 조치 이행 독려
- (보고체계 유지) 미세먼지 경보 발령 시 학교 이행사항 조치결과 보고 및 분석
 - 각급 기관의 담당자는 대기오염대응 매뉴얼 조치사항 이행 및 경보 발령 시 조치현황 등 결과 보고 철저

○ 미세먼지 대응교육 강화

- (대응교육 실시) 미세먼지 위해성 및 대응교육 실시로 업무역량 강화
 - 학교 미세먼지 담당자 교육: 학교별 미세먼지 업무 담당자 대상 미세먼지 위해성 및 대응 매뉴얼 교육 매년 실시(연중)
 - 학생 계기교육: 미세먼지 빈발시기 전 또는 신학기(3~10월)에 학생을 대상으로 마스크 착용 등 행동요령, 미세먼지 위해성 등을 교육
- (교육자료 보급 및 홍보) 자료 보급 및 홍보 강화를 통해 미세먼지에 대한 인식 개선
 - 계기교육, 동영상, 포스터 등 미세먼지 대응관리 교육자료 보급
 - 홈페이지 안내, 가정통신문 발송 등 미세먼지 위해성 적극 홍보

○ 공기정화장치 관리 강화

- (공기정화장치 유지관리) 교사내 공기질 관리를 위해 설치한 공기정화장치 관리
 - 공기정화장치 효율 유지를 위한 필터 교체, 위생관리 강화를 위한 청소 등 실시 및 점검표 작성
 - 기설치 운영 중인 공기정화장치 현황 진단 및 개선방안 마련

사. 추진일정

사업내용	추진일정											
	1월	2월	3월	4월	5월	6월	7월	8월	9월	10월	11월	12월
대기오염대응 매뉴얼 이행												
공기정화장치 설치(임대) 및 유지관리												

아. 예산현황

(단위: 천원)

사업명	합계	'23 결산	'24 예산	'25 예산안	'26 중기	'27 중기	'28 중기
공기정화장치 설치 및 유지·관리 지원	55,824,575	45,733,231	3,239,200	1,713,036	1,713,036	1,713,036	1,713,036

※ 2024년부터 사립유치원 이외 학교는 총액교부사업으로 공기정화장치 임대 및 유지관리비 지원

2-6. 학생자살예방

담당부서	생활인성교육과 학생위기지원단	☎ 820-0791
------	--------------------	------------

- ◇ 심리정서 고위기 학생 조기 발견 및 자살시도(자해) 학생에 대한 심리치료비 지원, 전문적인 치료기관인 병원형 위센터를 통한 자살 예방 노력

가. 피해현황

- 경기도 내 학생 자살 현황은 ('18년) 43명 → ('19년) 39명 → ('20년) 38명 → ('21년) 57명 → ('22년) 53명 → ('23년) 57명임

(단위: 명, 기준 2022.12.31.)

구분	평균	2018	2019	2020	2021	2022	2023
자살 학생 수	47	43	39	38	57	53	57

※ 출처: 경기도교육청 생활인성교육과 자료

나. 원인분석

- 학생자살의 원인은 원인미상, 가정불화, 정신건강(우울증) 문제가 대부분임
- 학생자살은 한 가지 요인보다는 여러 요인이 복합적으로 작용하며, 충동적으로 발생하거나 이유를 짐작하기 어려운 원인 미상이 많음
- 미디어(인터넷 방송, SNS) 노출 등 사회·문화적 환경에 총체적인 영향을 받음

다. 관련 계획 및 규정

- 2025 위기학생지원계획
- 자살예방 및 생명존중문화 조성을 위한 법률 제2조~제4조
- 경기도교육청 자살예방 및 생명존중문화 조성을 위한 조례

라. 유관단체 의견수렴

- (경기도교육청 학생생명살림 및 생명존중 자문위원회) 연 1회 유관기관이 참여하는 자문위원회를 통하여 학생 자살예방 계획 자문 실시
- (유관기관 협조) 위기학생 발생 시 자살예방센터, 청소년상담복지센터, 정신건강복지센터 등 유관기관과 협조하여 학교특별상담실 운영 및 트라우마 예방 프로그램 지원

마. 목표

목표명	'23년 실적	'24년 실적	'25년 목표	측정산식·근거
자살예방교육 확대	1,400명	1,700명	2,000명 이상	학교당 교직원 1명 이상 교육 실시

바. 중점 추진대책(주요내용)

○ 예방 교육 및 인식 개선

- 자살 예방교육 매뉴얼 제작 보급(초등 이로울클래스, 중고등 쉼들)
- 자살예방 포스터, 동물학대 예방 포스터 및 자살예방 애니메이션(유튜브) 제작 보급

○ 자해 및 자살시도 학생 「관리」

- 자해 및 자살시도, 정서적 고위험군 상담 및 치료비 지원

※ 자살시도 학생 병원비 지원: 총 700만원 한도(신체 300만원, 정신 300만원, 상담 100만원)

- 치료기관 연계 및 치유프로그램 운영 참여

○ 병원형 위(Wee)센터 운영

- 5개 권역 병원형위센터 위탁 운영
- 정신건강전문가 학교방문 사업 운영 활성화

○ 고위험군(자살시도 및 자해 포함) 학생 상담 및 치료 강화

- 교육지원청 내 학생위기지원단의 학교위기관리위원회 지원을 통한 긴급 심리 지원
- 위클래스 전문상담인력 위기지원 역량 및 대처 능력 강화
- 위(Wee)센터 자문의 및 위(Wee)닥터 운영을 통한 고위기 학생 상담 자문 지원

○ 자살시도 발생교 담임, 전문상담인력, 담당교사 등 컨설팅

- 1차 교육지원청: 긴급 심리지원 및 치료비 지원, 전문기관 연계
- 2차 도교육청: 자살시도 학생 담임 및 전문상담교사 자문(상담)

○ 자살 발생교 긴급 심리지원

- 교육지원청 및 도교육청 담당자 학교위기관리위원회 지원
- 특별상담실 운영: 위센터 상담인력 상주, 애도교육 진행(트라우마 예방)
- 베르테르 효과 등 2차 사고 예방을 위한 친구와 학급 단위의 애도 프로그램 운영 또는 지원

사. 추진일정

사업 내용	추진 일정											
	1월	2월	3월	4월	5월	6월	7월	8월	9월	10월	11월	12월
학생위기지원시스템 운영												
위기학생 관련 연수												
생명존중 캠페인 행사												
자살시도(자해) 학생 치료비												
Wee센터 심리적 위기학생 상담 및 치료비												
위기 사안 발생교 위기 개입												

아. 예산현황

(단위: 천원)

사업명	합계	'23 결산	'24 예산	'25 예산안	'26 중기	'27 중기	'28 중기
학생 상담활동지원	91,519,963	10,304,460	9,555,023	17,915,120	17,915,120	17,915,120	17,915,120

2-7. 식품안전

담당부서	학교급식보건과 급식기획담당	☎ 249-0585
------	-------------------	------------

◇ 학교급식 전반에 대한 위생관리지도 및 유관기관 협력 강화를 통한 식중독 사고 예방

가. 피해현황

- 학교급식 식중독은 최근 5년간(2020~2024) 60건 1,783명 발생하였으며, 2024년은 31건 651명 발생되어 평균대비 환자 수는 증가함

[단위: 건, 명]

구 분	평균	계	2020	2021	2022	2023	2024
발생건수	12	60	4	3	8	14	31
발생환자수	348	1,783	183	182	343	379	651

<출처: 경기도교육청 학교급식보건과, 작성기준: 24. 11월>

나. 원인분석

- 2020~2021년간 코로나-19로 인해 부분등교, 원격수업 등으로 급식일수 감소하여 해당 기간 내 식중독 의심 발생 건수도 감소
- 고온 다습한 기후인 하절기에 보편적으로 병원성 균의 활동 및 증식 속도가 빨라져 식중독 발생 위험이 증가하며, 신학기(3,9월)에 다수 발생
- 2024년 사람 간 접촉에 의한 노로바이러스 감염 사례 다수 발생(31건 중 21건(68%))
 - 환자 가검물에 의해 사람과 사람 간 2차 감염이 빨라, 면역력이 약한 아동 및 청소년 환자 발생
 - 바이러스성 감염병(열, 복통, 설사 등)과 식중독 증상이 유사하여 식중독으로 오인하여 신고 사례 다수→행정절차를 거쳐 식약처에서 식중독 통계에서 삭제하고 있음

다. 관련 계획 및 규정

- 학교급식법 제12조(위생·안전관리)
- 학교급식 기본방향(매년 수립)
- 식중독 예방 및 사고대비 계획(매년 수립)

라. 유관단체 의견수렴

○ (지방식약청·경기도)

- 경기도 주관 식중독 모의훈련 실시하여 재난상황 대비
- 서울식약청·경인식약청 주관 식중독 대응 협의체 참석하여 상황 공유 및 재난상황 대비

마. 목표

- 학교급식 식중독 사고 예방을 위해 식중독 발생원인 분석 및 실질적인 예방·조치 방법 마련·시행

성과목표명	'25년 목표	목표치 근거
학교급식 식중독 학생 수	348명 이하	최근 5년간('20~'24) 평균 발생 환자 수

바. 중점 추진대책(주요내용)

- (위생점검) 학교급식 위생·안전점검 실시(연2회), 지자체 합동 위생점검(연1회) 실시
- (위생교육)
 - 교육지원청 대상 식중독 관리 업무 교육 실시, 학교급식관계자 대상 신학기 식중독 예방 교육, 학교 단위 지속적인 교육으로 위생관리 중요성 인식 및 실천
- (홍보) 매월 식중독 주의 정보 알림, 학생·학부모 대상 손 씻기, 익혀먹기 등 식중독 예방 홍보 및 안내 강화
- (유관기관 협력) 식중독 모의 훈련, 대응 협의체 등 식중독 발생 대응 및 예방을 위한 협력 체계 강화

사. 추진일정

사업 내용	추진 일정											
	1월	2월	3월	4월	5월	6월	7월	8월	9월	10월	11월	12월
식중독 예방 활동												

아. 예산현황 : 해당없음

2-8. 산업안전보건관리

2-8-1. 학교 산업재해 예방 관리

담당부서	학교안전과 산업안전보건담당	☎ 249-0596
------	-------------------	------------

◇ 순회 안전·보건 점검 등을 통한 유해·위험 요인 개선으로 산업재해 예방 강화

가. 산업재해 발생 현황

○ (전체 현업업무종사자) 발생형태별 사고 발생 현황

[2024.9.30. 기준]

발생형태	총 합계	비율 (%)	연도별 발생건수		
			2022	2023	2024
합 계	1,736	100.0	572	632	532
넘어짐	428	24.7	148	153	127
화상	408	23.5	140	141	127
근골격계질환	172	9.9	63	62	47
끼임	147	8.5	40	58	49
부딪힘	140	8.1	51	57	32
물체에 맞음	138	7.9	40	47	51
절단·베임·찢림	90	5.2	22	33	35
무리한동작	101	5.8	20	40	41
기타	47	2.7	19	19	9
깔림	31	1.8	16	9	6
떨어짐	26	1.5	13	6	7
화학물질누출,접촉	8	0.5	0	7	1

○ (급식 관련 직종) 발생형태별 사고 발생 현황

[2024.9.30. 기준]

발생형태	총 합계	비율 (%)	연도별 발생건수		
			2022	2023	2024
합 계	1,567	100.0	515	567	485
화상	406	25.9	139	140	127
넘어짐	349	22.3	122	124	103
근골격계질환	165	10.5	60	58	47
끼임	142	9.1	39	55	48
물체에 맞음	124	7.9	37	41	46
부딪힘	125	8.0	45	51	29
무리한동작	89	5.7	20	32	37
절단·베임·찢림	78	5.0	18	29	31
기타	38	2.4	13	17	8
깔림	30	1.9	16	9	5
떨어짐	13	0.8	6	4	3
화학물질누출·접촉	8	0.5	0	7	1

나. 원인분석

- 발생유형은 넘어짐 428건(25%), 화상 408건(23%), 근골격계질환 172건(10%) 순
- 급식 직종 산업재해는 물기로 젖어있는 바닥환경, 뜨거운 물과 국 등 고온 취급 등의 급식소 특성 및 안전수칙 미준수, 사소한 부주의가 원인
- 근로자의 고령화 및 신체적 기능 약화로 인한 넘어짐 사고 다수 발생 및 근골격계질환(직업성질환) 산업재해 신청 증가 추세

다. 관련 계획 및 규정

- 안전보건 관리계획(산업안전보건법 제15조, 경기도교육청 산업안전보건증진에 관한 조례 제10조)
- 안전보건 관리규정(산업안전보건법 제25조)
- 안전보건점검 실시 계획(경기도교육청 산업안전보건증진에 관한 조례 제13조)

라. 유관단체 의견수렴

- 산업안전보건위원회 및 수시 실무협의회를 통해 사업장의 안전 및 보건에 관한 근로자 측의 의견수렴 및 개선방안 마련

마. 목표

- 유해위험요인 개선을 통한 안전한 작업환경 조성

목표명	'23년 실적	'24년 목표	'25년 목표	측정산식·근거
사업장(학교) 순회 안전보건점검	150교	100교	100교	사업장 안전보건 점검 및 지도 학교수

바. 중점 추진대책(주요내용)

- 안전·보건 관리체제 강화
 - 안전보건관리체제 운영 현황 점검 및 정비를 통한 안전보건관리 철저
 - 분기별 정기회의, 수시 실무협의 실시를 통한 산업안전보건위원회 운영 내실화
- 안전·보건의식 제고
 - 대상별 맞춤형 안전보건교육 추진 및 집체교육 확대

- 사업장 유해위험요인 개선을 통한 안전한 작업환경 조성
 - 산업재해 발생교 대상 안전보건점검을 통한 재발방지대책 수립 지원
 - 작업환경측정(소음), 근골격계유해요인조사(신설교) 실시
- 근로자 건강증진 도모
 - 작업환경측정 결과에 따라 특수건강진단(소음) 실시
 - 산업보건과의 찾아가는 건강상담 운영
 - 직업성 질병 예방을 위한 근로자 건강증진 프로그램 운영
- 체계적인 산업재해 관리
 - 산업재해에 관한 통계 기록 및 관리
 - 산업재해 발생교 대상 산업재해조사표 제출 안내 및 지원

사. 추진일정

사업내용	추진일정											
	1월	2월	3월	4월	5월	6월	7월	8월	9월	10월	11월	12월
산업재해 예방관리												

아. 예산현황

(단위: 천원)

사업명	합계	'23 예산	'24 예산	'25 중기	'26 중기	'27 중기	'28 중기
산업안전보건관리	15,293,238	2,954,040	3,179,598	1,752,600	3,841,000	1,766,000	1,800,000

2-8-2. 안전보건관리체계 운영 · 관리

담당부서	학교안전과 중대재해담당	☎ 249-0691
------	-----------------	------------

- ◇ 체계적인 안전보건관리체계 구축·운영으로 안전하고 건강한 근로환경 조성
- ◇ 안전·보건 확보의무 이행으로 종사자의 안전보건 증진 및 중대산업재해 예방

가. 피해현황

- 중대재해처벌법 시행(2022. 1. 27.) 이후 경기도교육청 중대재해 발생 건수 없음

나. 원인분석

- 중대재해 예방을 위해 추진하는 위험성평가의 안전보건전문기관 간 유해·위험 요인 발굴 능력에 대한 전문성 영역 편차 발생
- 중대재해처벌법과 위험성평가에 대한 교육현장의 이해도 부족

다. 관련 계획 및 규정

- 중대재해처벌법 등에 관한 법률 제4조, 제5조 및 동법 시행령 제4조, 제5조
- 2024년 경기도교육청 중대산업재해 예방 기본계획

라. 유관단체 의견수렴

- 전국 시도교육청 중대재해 예방 업무 협의회 개최 및 참석(총 4회)
- 고용노동부-안전보건공단 주관 안전문화실천추진단 정기회의 참여 (총 4회)
- 안전보건공단 경기지역본부와 위험성평가 전문성 강화 방안 업무협의 진행 등

마. 목표

- 교육현장의 유해·위험요인 발굴·개선으로 종사자가 안전한 작업환경에서 근무할 수 있는 근로환경 조성
- 중대재해처벌법의 안전·보건 확보의무 이행으로 내실 있는 중대재해 예방

목표명	'23년 실적	'24년 목표	'25년 목표	측정산식·근거
위험성평가 유해·위험요인 개선율	-	81%	81.5%	[전체 유해·위험요인 건 수 - 허용불가능 유해·위험요인 건 수/전체 유해·위험요인 건 수]X100 ※근거: 당해연도 위험성평가 결과보고서

바. 중점 추진대책(주요내용)

○ 안전보건관리체계 구축·운영 및 중대산업재해 예방

- 상·하반기 안전보건 확보의무 이행사항 점검 실시
- 근로환경 개선·운영을 위해 전 기관 위험성평가 실시
- 중대산업재해 발생 시 대응 매뉴얼 준수 및 중대산업재해 대응체계 강화
- 도급, 용역, 위탁 사업 시 안전보건 확보 방안 강화
 - 산업재해 예방 능력을 갖춘 적격 수급인 선정
 - 안전보건을 위한 관리비용 및 공사 기간 확보
 - 근로자 재해예방을 위한 안전보건 조치
- 상·하반기 안전보건관리책임자, 관리감독자 등 업무수행 평가로 책임성 강화

○ 안전보건 확보 및 업무담당자 역량강화를 위한 교육현장 지원

- 학교 안전보건 확보의무 이행사항 지원을 위한 학교 안전보건관리 지원사업 실시
- 교육지원청 직무역량 강화를 위한 기본·심화 중대재해 예방교육 실시
- 학교현장의 대상자별 중대재해 예방 안전보건 온오프라인 교육 개설
- 중대재해 예방 안전보건 지도·점검으로 안전보건 사각지대 해소
 - 도교육청 안전·보건관리자와 교육지원청 업무담당자 합동컨설팅
 - 교육현장의 안전보건 확보의무 이행을 위한 안전보건분야 실질적인 지도·지원

○ 우수사례를 발굴하고 지속적인 홍보를 통한 중대재해 예방 및 안전문화 인식의 확산

- 중대재해 업무 매뉴얼, 리플릿 등 홍보자료 제작
- 중대재해 예방을 위한 교육현장 우수사례 공모전 추진

사. 추진일정

사업내용	추진일정											
	1월	2월	3월	4월	5월	6월	7월	8월	9월	10월	11월	12월
근로환경 개선·운영 (위험성평가)												
안전보건 관리 지원 (학교안전보건관리지원사업)												
중대재해 예방 안전보건 교육												

아. 예산현황

(단위: 천원)

사업명	합계	'23 결산	'24 예산	'25 예산안	'26 중기	'27 중기	'28 중기
근로환경 개선·운영 (위험성평가)	25,893,700	4,154,700	4,191,000	4,274,000	4,274,000	4,500,000	4,500,000
안전보건 관리 지원 (학교안전보건관리지원사업)	12,411,850	4,051,950	2,041,500	1,659,200	1,659,200	1,500,000	1,500,000
중대재해 예방 안전보건 교육	104,890	6,830	3,740	20,320	22,000	25,000	27,000

2-9 학교 석면 관리

2-9-1. 석면 안전관리

담당부서	학교급식보건과 보건환경담당	☎ 249-0914
------	-------------------	------------

- ◇ 1군 발암물질인 학교 석면건축물의 안전관리를 통한 쾌적하고 안전한 교육환경 조성

가. 현황

- 학교 석면건축물 현황(2024. 9월 기준)

급별	전체 학교수	무석면 학교수	석면 학교수
계	4,685	3,781(80.7%)	904(19.3%)
유	2,139	1,917	222
초(병설유 포함)	1,351	942	409
중	667	519	148
고	490	365	125
특수	38	38	0

나. 원인분석

- 대부분의 석면학교가 훼손된 시설에 대해 보수하고 있으나, 수시로 시설 파손이 있어 즉시 확인 및 조치에 어려움이 존재
- 학교담당자의 전문성 부족으로 위해성평가, 보수작업 등 학교 석면관리의 어려움이 존재

다. 관련 계획 및 규정

- 2024년 학교 석면건축물 안전관리 강화 추진계획
- 2024년 학교 석면건축물 관리실태 점검 추진계획
- 「석면안전관리법」 제21조, 제22조, 제23조, 제24조, 제49조
- 「경기도 학교석면 안전관리 및 지원에 관한 조례」

라. 유관단체 의견수렴

- 시민단체 등에서 학교 석면건축물 부실관리 민원 제기 및 전문기관에 의한 관리 필요성 제시

마. 목표

목표명	'23년 실적	'24년 목표	'25년 목표	측정산식·근거
석면 안전관리 지원	100%	100%	100%	지원 학교수/대상 학교수 × 100

바. 중점 추진대책(주요내용)

- (사업명) 2025년 학교석면 위해성평가 및 유지보수 용역
- (대상학교) 석면학교 중 희망학교(약 480교)
- (예산액) 625,300천원(교당 약 130만원)
- (추진방법) 교육지원청 단위로 입찰을 통해 석면전문기관*을 선정하여 학교 석면 유지관리(위해성평가, 보수관리 등)를 지원

* 석면전문기관: 「산업안전보건법」 제120조 및 제121조에 따라 고용노동부에 승인받은 석면조사기관(220개) 또는 석면해체·제거업(3,796개)

사. 추진일정

사업내용	추진일정											
	1월	2월	3월	4월	5월	6월	7월	8월	9월	10월	11월	12월
학교석면 안전관리												

아. 예산현황

(단위: 천원)

사업명	합계	'23 결산	'24 예산	'25 예산안	'26 중기	'27 중기	'28 중기
학교석면 안전관리	2,468,183	574,415	643,368	625,200	625,200	0	0

2-9-2. 석면 해체·제거 관리

담당부서	시설과 시설기획담당	☎ 249-0426
------	---------------	------------

◇ 1군 발암물질 석면텍스 제거를 통한 쾌적하고 안전한 교육환경 조성

가. 현황

- 학교시설 석면 전체 면적 859만㎡ 중 680만㎡ 제거

나. 원인분석

- 쾌적하고 안전한 교육환경 조성을 위해 교육시설에 남아있는 석면 제거

다. 관련 계획 및 규정

- 석면안전관리 담당자 교육, 교육청 자체점검 및 관계부처 합동 점검 등을 통해 석면 제거 작업 시 안전을 확보하도록 지도 점검
- ※ 「석면안전관리법», 「경기도 학교석면 안전관리 및 지원에 관한 조례」

라. 목표

- 2026년까지 무석면교를 목표로 학교시설 석면해체·제거 추진

목표명	'23년 실적	'24년 실적	'25년 목표	비고
석면 해체·제거	75만㎡	81만㎡	78만㎡	

마. 중점 추진대책(주요내용)

- (사업추진) 2025년도 목표 수치 달성을 위한 사업 추진(여름방학, 겨울방학)
- (자체점검) 2025년 석면 해체·제거 자체점검 계획 수립 및 점검실시
- (역량강화) 석면제거 추진교 모니터단 교육 및 기술직 담당자 교육으로 역량 강화

바. 추진일정

2025년	추진일정													
	2025년												2026년	
	1월	2월	3월	4월	5월	6월	7월	8월	9월	10월	11월	12월	1월	2월
석면해체·제거														

사. 예산현황

(단위: 천원)

사업명	합계	'23 결산	'24 예산	'25 예산안	'26 중기
석면해체·제거	5,573,342	709,487	1,451,063	1,751,579	1,661,213

2-10. 학교폭력 예방 및 성폭력 예방

담당부서	생활인성교육과 학교폭력대책담당 양성평등담당	☎ 820-0753 ☎ 820-0767
------	-------------------------------	--------------------------

◇ 학교폭력 및 성폭력 예방과 교육적 해결로 건강하고 안전한 교육 환경 조성

가. 피해현황

○ 학교폭력 피해응답률

(단위: %)

구분	전국				경기도			
	2022년 1차	2023년 1차	2024년 1차	증감 (%p)	2022년 1차	2023년 1차	2024년 1차	증감 (%p)
피해응답률	1.7	1.9	2.1	0.2	1.5	1.9	2.0	0.1

※ 대상: 초·중·고·특수·각종학교, 출처: 학교폭력 실태조사

○ 경기도 학교폭력 발생 건수 및 학교폭력대책심의위원회 심의 건수 추이

(단위: 건)

학년도	2021학년도	2022학년도	2023학년도
발생 건수	9,675	14,802	16,155
심의건수	3,456	5,704	6,179

※ 대상: 초·중·고·특수·각종학교, 출처: 교육부 제출 자료

○ 학생 간 성희롱·성폭력 관련 학교폭력대책심의위원회 심의 건수

(단위: 건)

구분	2021학년도	2022학년도	2023학년도
심의건수	494	996	1,075

※ 대상: 초·중·고·특·각종학교 대상, 출처: 정보공시 및 자체 취합 자료

나. 원인분석

- 학교폭력 발생 건수 및 학교폭력대책심의위원회 심의 건수 증가 원인
 - 코로나19 상황으로 감소했던 학교폭력이 정상 등교가 이루어지면서 증가 추세
 - 학교 내(69.1%)에서 같은 학교 동급생(80.2%)에게 학교폭력 피해를 당하는 비율이 높고, 학생 간 장난(32.1%)이나 갈등(13.4%) 상황이 학교폭력으로 이어지는 경우가 많음
- 성희롱·성폭력 관련 학교폭력대책심의위원회 심의 건수 증가 원인
 - 학생 간 성인지 감수성의 차이, 언어적·신체적 성희롱의 심각성에 대한 인식 부족, 최근 학생들의 SNS·미디어 사용 증가에 따른 디지털 성범죄(딥페이크 포함) 노출에 따라 관련 사안이 지속적으로 증가함

다. 관련 계획 및 규정

- 학교폭력예방 및 대책에 관한 법률
- 학교폭력예방 및 대책에 관한 법률 및 같은 법 시행령
- 경기도교육청 학교폭력예방 및 대책에 관한 조례
- 성폭력방지 및 피해자보호 등에 관한 법률 및 같은 법 시행령
- 성폭력범죄의 처벌 등에 관한 특례법 및 같은 법 시행령
- 아동·청소년의 성보호에 관한 법률 및 같은 법 시행령
- 경기도교육청 디지털 성범죄 예방 및 교육에 관한 조례(2020.11.12. 제정)
- 경기도교육청 성폭력 피해학생 보호 지원 조례(2021.1.4. 제정)
- 2024 생활인성교육 정책추진 기본계획
- 2024 학교 양성평등 문화 확산 사업 운영 및 성희롱성폭력 근절 기반 구축 사업 운영계획(2024.2)
- 2025 학교폭력 사안처리 가이드북(2025.3.1. 개정판)
- 2024 학교 내 성희롱·성폭력 사안 대응 업무 가이드(2023.12.31.)

라. 유관단체 의견수렴

- (학교폭력대책지역위원회) 경기도청, 경기도교육청, 경기남부·경기북부경찰청
합동 2024년 경기도 학교폭력 예방대책 수립

- **(학교폭력예방자문위원회)** 학교폭력에 관한 예방 및 대책 방안을 마련을 위한 경기도교육청 학교폭력예방자문위원회 구성, 분야별 전문가 및 유관단체 의견 수렴을 통해 체계적, 효과적인 학교폭력 예방 및 대책 수립
- **(도교육청-경찰청 상설협의체)** 분기별 1회 개최되는 도교육청-경찰청(경기남부/경기북부) 상설협의체 실무자 회의를 통해 학교폭력 예방 및 근절을 위한 업무 추진 현황 공유, 학교폭력 공동 대응 협력사항 논의 및 의견 수렴
- **(유관기관 MOU체결을 통한 협업)** 경기도젠더폭력통합대응단 및 경기도성폭력상담소·서울대학교 인권센터와의 업무협약을 통해 성희롱·성폭력 사안 발생 시 상담·조사·운영 등 사안처리 지원과 양성평등교육, 성희롱·성폭력 피해 근절을 위한 정책 자문 등 협력 강화

마. 목표

목표명	'23년 실적	'24년 목표	'25년 목표	측정산식·근거
학교폭력 예방교육 3차시 이상 실시학교 비율	100%	100%	100%	(학교폭력 예방교육 3차시 이상 실시한 학교수 / 전체 학교수)*100(자체 자료)

바. 중점 추진대책(주요내용)

- **학교폭력 예방교육 강화**
 - 교육과정과 연계한 학교폭력 예방교육 운영 강화(11차시 이상 필수)
 - 지역과 연계한 학생 참여 중심의 학교폭력 예방활동 전개
 - 학교폭력 예방문화 조성을 위한 교육공동체 인식 개선
 - 단위학교 및 교원의 학교폭력 예방교육 지원
- **학교폭력 사안처리 및 대응 체계 강화**
 - 학교폭력 제로센터 운영으로 학교폭력 사안처리, 피해학생 지원, 관계개선, 법률서비스 등의 원스톱 통합지원 체계 강화
 - 학교폭력 신고·상담 시스템 및 실태조사 내실화
 - 「경기형 사안처리 매뉴얼」 제작·보급, 학교폭력전담조사관 역량 강화
 - 학교폭력 전담기구 및 학교폭력대책심의위원회 운영 지원
 - 학교폭력 책임교사 수업시수 경감 지원 확대

○ 학교폭력의 교육적 해결 지원

- 단위학교 관계회복 프로그램 운영 지원
- 교원의 관계회복 및 갈등조정 역량 강화 지원
- 경기형 관계회복 프로그램 워크북(마음을 잇다, 평화가 있다) 활용 지원

○ 화해중재단 운영 및 화해·분쟁조정 지원

- 교육지원청 화해중재단을 통한 학교 갈등 상황의 현장 조기 개입을 통해 갈등 상황과 유형을 파악하여 학교 갈등의 화해와 치유를 지원함
- 교육지원청별 화해중재단을 운영하여 학교 내 갈등(학교폭력, 학생인권 침해, 교육활동 침해)에 대해 화해와 중재를 지원함

○ 학교폭력 피·가해학생 맞춤형 지원

- 피해학생 맞춤형 보호 및 치유를 위한 피해학생 전담지원기관(31개), 심리상담(치료) 및 조언 기관, 일시보호기관 지정·운영 지원
- 가해학생 교육 및 선도 강화를 위한 특별교육이수기관 지정·운영 및 보호관찰 학생-교사 멘토링 운영

○ 학교폭력 유관기관 협력 체계 강화

- 학교폭력예방자문위원회, 도교육청-경찰청 상설협의체 운영으로 유관기관 협력 체계 강화
- 교육지원청-유관기관(경찰서) 간 협의회 정례화 및 협조·연락체계 구축

○ 양성평등교육 운영 지원을 통한 문화 확산

- 학교별 양성평등교육 계획 수립 및 양성평등 실천주간 운영 지원
- 학생, 학부모, 교직원 대상 맞춤형 「다가가는 양성평등up! 교육」 운영
- 양성평등교육 현장지원단 양성 및 운영을 통한 문화 확산 노력
- 성별영향평가 실시를 통한 양성평등 의식 제고 및 문화 확산 지원

○ 성희롱·성폭력 예방 강화 지원

- 교육공동체 대상 폭력예방교육 실시를 통한 예방 강화
- 화장실 등 불법촬영 카메라 상시 점검 실시로 예방 강화
- 성범죄 신고의무 과태료 부과 및 성범죄 조회를 통한 예방 강화
- 고위직 대상 맞춤형 별도 교육으로 피해자 관점 지원 및 2차 피해 예방
- 교육공동체를 위한 디지털 성범죄(딥페이크 포함) 관련 교육 실시로 예방 및 대응 역량 강화

○ 성희롱·성폭력 대응 강화 지원

- 전담지원조직 및 온·오프라인 신고센터 운영을 통한 통합적 대응체제 마련
- 성고충(상급)심의위원회 운영 및 담당자 역량강화 교육을 통한 대응 지원
- 경기도교육청 및 25개 교육지원청별 사안처리지원단 구성·운영을 통한 지원
- 디지털 성폭력(딥페이크) 관련 경기도교육청 및 25개 교육지원청별 현장밀착지원 특별대책반 구성으로 현장 지원

사. 추진일정

사업내용	추진일정											
	1월	2월	3월	4월	5월	6월	7월	8월	9월	10월	11월	12월
학교폭력 예방교육 운영 지원												
학교폭력 실태조사 실시												
학교폭력전담기구 구성원 연수												
학교폭력대책심의위원회 운영지원												
경기형관계회복프로그램 운영												
화해중재단 운영												
학교폭력 피해학생 치유 및 가해학생 선도 지원												
학교폭력 유관기관 상시협력 유지												
양성평등 문화 확산												
성희롱 성폭력 예방 및 대응												

아. 예산현황

(단위: 천원)

사업명	합계	'23 결산	'24 예산	'25 예산안	'26 중기	'27 중기	'28 중기
학교폭력예방지원	105,766,172	9,150,996	21,111,368	18,875,952	18,875,952	18,875,952	18,875,952
성폭력 예방교육 등	6,876,655	1,094,416	1,031,619	1,187,655	1,187,655	1,187,655	1,187,655

3

공통

3-1. 학교 안전역량 강화

담당부서

학교안전과
안전지원담당

☎ 249-0699

◇ 안전한 학교환경 조성을 위한 교육공동체 안전역량 강화

가. 현황

- 교직원 안전교육 이수(3년 주기 15시간 이수)
- 학교 교직원 응급처치교육 실시를 위한 강사인력풀 제공
- 찾아가는 학부모 안전교육(심폐소생술 등 응급처치교육) 실시
- 각급 학교 실정에 맞는 나·침·반 5분 안전교육 실시

나. 원인분석

- 찾아가는 학부모 안전교육 관련 소규모 지역에서는 신청자 수가 적어 교육이 어려움

다. 관련 계획 및 규정

- 학교안전사고 예방 및 보상에 관한 법률
- 학교안전교육 실시 기준 등에 관한 고시(교육부)
- 학교보건법 제9조의2, 동법 시행규칙 제10조

라. 목표

목표명	'23년 실적	'24년 목표	'25년 목표	측정산식·근거
교직원 안전교육 이수율	72%	98%	33%	안전교육 15시간 이수한 누적 교직원 수/ 전체 교직원 수 ※ 안전교육 3주기(2021.3~2024.2) 98% 실적 달성 목표, 2024년부터 새로운 안전교육 주기 시작(2024.3~2027.2)
응급처치 강사양성과정 운영	1회 (40명)	1회 (80명)	1회 (40명)	실시횟수 및 인원
학부모 응급처치교육 실시	122교	150교	150교	실시교 수
나·침·반 5분 안전교육 실시	100%	100%	100%	매주 1회 이상 실시율

마. 중점 추진대책(주요내용)

- 안전한 학교문화 정착을 위한 교직원 및 학부모 안전역량 강화 프로그램 지원
 - 응급처치 강사양성과정 운영을 통한 자체 강사인력풀 관리 및 지원
 - 학부모 대상 안전교육(심폐소생술 등 응급처치교육) 지원
- 반복학습을 통한 안전생활 습관화 및 위기 시 대응능력 제고

바. 추진일정

사업내용	추진일정											
	1월	2월	3월	4월	5월	6월	7월	8월	9월	10월	11월	12월
응급처치 강사양성과정 운영												
찾아가는 학부모 안전교육												
나·침·반 5분 안전교육												

사. 예산현황

(단위: 천원)

사업명	합계	'23 결산	'24 예산	'25 예산	'26 중기	'27 중기	'28 중기
응급처치 강사양성과정 운영	48,000	12,000	12,000	6,000	6,000	6,000	6,000
찾아가는 학부모 안전교육	171,000	28,500	28,500	28,500	28,500	28,500	28,500

부록

1. 학교 재난·안전관리 대응체계
2. 재난안전 관련 법령 안전관리 규정 자치법규 매뉴얼
3. 재난안전관리 주관·유관기관 비상연락망

1

학교 재난·안전관리 대응체계

□ 재난·안전사고 상황 보고체계

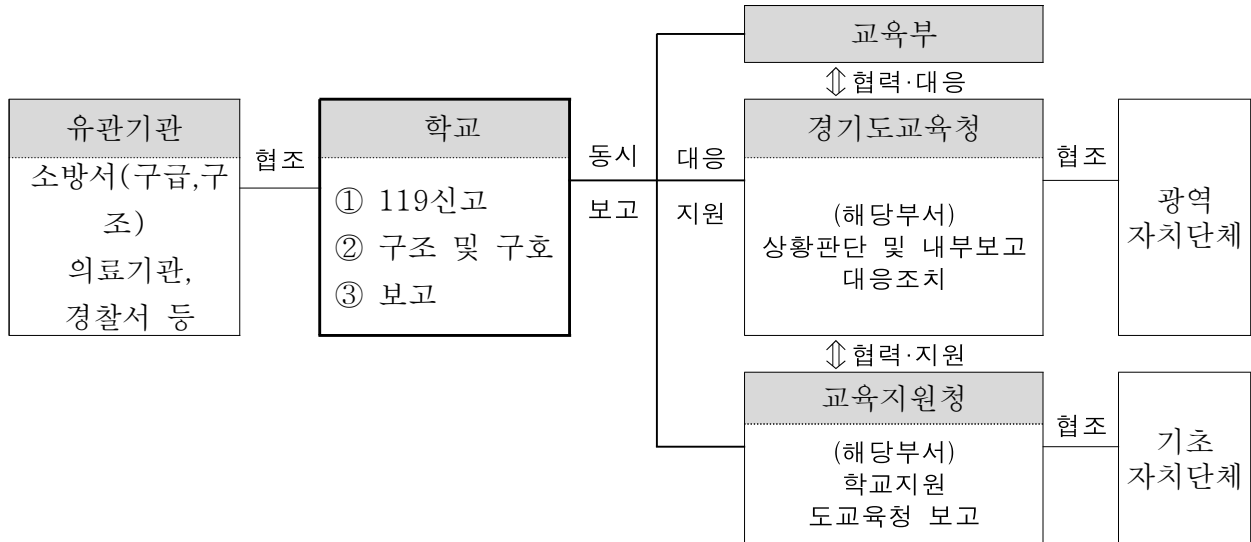

□ 학교 사고현장지휘소 구성·운영

○ 조직도

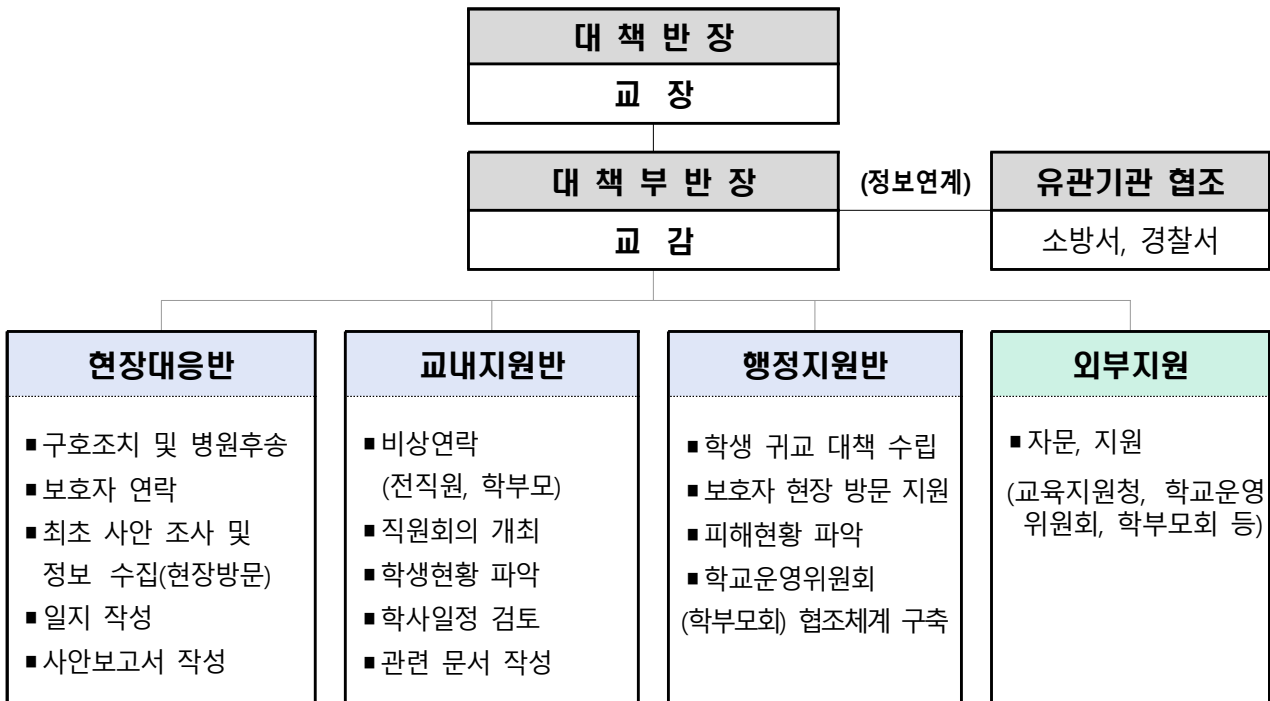

※ 학교 사고현장지휘소 구성·임무 등은 사고 피해상황 등에 따라 여건에 맞게 탄력적으로 운영 (학교안전사고 예방에 관한 학교계획 참고)

○ 역할

직 책		임 무	비고
최 초 발견자		<ul style="list-style-type: none"> - 일일구 이구조 삼보고(육하원칙, 행정안전부 상황전파시스템 가동) - 사고현장 보존(사진 및 동영상, 가림막 설치 등) 	
대책 반장	학교장	<ul style="list-style-type: none"> - 사고대책반 소집 및 회의주재 - 사안논의 및 사고처리안 결정 → 해결방안 지시 - 학교운영위원장, 학부모회장 사고 통지 및 협조 요청 - 사안처리에 대한 보호자 불신해소 대책 강구 	
대책 부반장	교감	<ul style="list-style-type: none"> - 학교장 부재 시 업무 대리 (현장사고 대책 총괄) - 상황실 운영(전용 전화번호 및 기록자 2인 지정) - 반 구성 및 역할 배정 - 정보 종합 및 분석(언론 일원화 : 언론, 학부모, 시민단체 등) - 반별 사안 처리 진행상황 확인(체크리스트 검토) - 유관기관 협조 의뢰 - 보호자에 대한 대응 및 요구사항 논의(대책부반장 및 반장) 	
현장 대응반	★학교에서 지정	<ul style="list-style-type: none"> - 현장대응반장(담당자별 세부역할 지시) - 교감 부재 시 업무대리(현장사고 대책 총괄) - 학년 피해 상황 종합 - 사안 관련 학부모 응대 및 의견수렴 - 학년 관리(학생 동요 및 추가 사고 방지 대책 수립) - 사고현장 이동 및 상황파악, 정보수집, 시간대별 상황 보고 - 최초 사안 조사 및 사안보고서 작성 - 피해상황 종합 - 피해학생 후송병원별 학생인원 파악 - 시간대별 조치사항 기록(현장대응반 일지 작성) - 사안관련 학생 정보제공(상담기록, 교우관계 등) - 보호자 연락 - 학급 학생의 심리적 안정 및 교실 정상화 노력 - 응급조치 및 의료자문 - 학교안전공제회 업무 처리(피해 학생 및 교직원 등 보상) 	
교내 지원반	★학교에서 지정	<ul style="list-style-type: none"> - 교내지원반장(담당자별 세부역할 지시) - 학생 현황 파악 - 직원회의 개최, 비상연락(전직원, 학부모) - 피해학생 및 가족 지원 - 학사일정 검토 - 관련 문서 작성 - 상황실 전화응대 - 시간대별 조치사항 기록(현황판 및 체크리스트, 일지 작성) 	
	상담교사 (wee클래스)	<ul style="list-style-type: none"> - 사안 관련 학급 및 현장목격자 등 상담 필요 학생 상담지원 (필요 시 외부지원 자문 및 지원 요청) 	
행정 지원반	★학교에서 지정	<ul style="list-style-type: none"> - 학생 귀교 대책(이동수단 확보)수립 - 현장이동 지원 및 인적·물적 지원 - 물적 피해 현황 파악 - 추가 사고 위험 여부 확인 - 교육시설공제 업무 처리(재산 및 시설) - 행·재정 지원 	
외부 지원	협력지원단체	<ul style="list-style-type: none"> - 전문 외부기관 고유 역할 진행 	
	학교운영위원회 위원장, 학부모회장	<ul style="list-style-type: none"> - 사안 처리에 대한 학교 협조(유언비어 확산 방지) - 사안 관련 학부모 중재 - 학부모 봉사단 조직 및 운영 	

[참고] 학교안전사고 보고서식

학생안전사고 사안보고서

- 수 신 : ○○교육지원청, 경기도교육청 ○○○○과
 ■ 보 고 자 : 소속) 직) 성명)
 ■ 보고 일시 : 년 월 일, 00:00
 ■ 기본 사항

학교명			
소재지		전화번호	
주요내용		발생일시	2023.○○.○○. 00:00 ~ 00:00
사고	· 피해자: ○○○ (학년 반, 남/여) · 피해현황 : 사망·부상·중상/경상 ○명 등		

■ 세부현황

- 사고경위
- 6하원칙에 의거하여 상세하게 기술
- 언론 보도 내용(해당없는 경우 미기재)
- 경찰 조사 내용(해당없는 경우 미기재)

■ 사안 발생 후 학교 조치사항

- 가.
- 나.

■ 교육지원청의 조치 및 지원 내용

- 가.

■ 기타

2

재난안전 관련 법령, 안전관리 규정, 자치법규, 매뉴얼

□ 재난안전 관련 법령, 안전관리 규정

법령명	주요내용	소관부서
재난 및 안전관리 기본법	국가와 지방자치단체의 재난 및 안전관리체제를 확립하고, 재난의 예방·대비·대응·복구와 안전문화활동, 그 밖에 재난 및 안전관리에 필요한 사항 규정	학교안전과
자연재해대책법	자연재해의 예방·복구 및 그 밖의 대책에 필요한 사항 규정	학교안전과
교육시설 등의 안전 및 유지관리 등에 관한 법률	교육시설에 관한 국가와 지방자치단체의 책무와 교육시설의 종합적 관리 및 진흥을 위해 필요한 사항 규정	학교안전과
시설물의 안전관리에 관한 특별법	1·2·3종 시설물의 유지관리 계획 수립, 안전점검 방법 및 정밀 안전진단 방법	학교안전과
학교안전사고 예방 및 보상에 관한 법률	학교안전사고를 예방하고, 학생·교직원 및 교육활동참여자가 학교 안전사고로 인하여 입은 피해를 신속·적정하게 보상하기 위한 학교 안전사고보상공제 사업의 실시에 관하여 필요한 사항 규정	학교안전과
어린이 놀이시설 안전관리법	어린이놀이시설의 설치·유지 및 보수 등에 관한 기본적인 사항을 정하고 어린이놀이시설을 담당하는 행정기관의 역할과 책무를 규정	학교안전과
교육환경 보호에 관한 법률	학교의 교육환경 보호에 필요한 사항을 규정하여 학생이 건강하고 쾌적한 환경에서 교육받을 수 있게 하는 것을 목적으로 함	학교급식보건과
학교급식법	학교급식 등에 관한 사항을 규정하여 학교급식의 질을 향상시키고 학생의 건전한 심신발달과 국민 식생활개선에 기여함	학교급식보건과
어린이 식생활안전관리 특별법	어린이들의 올바른 식생활 습관을 갖도록 하기 위하여 안전하고 영양을 고루 갖춘 식품을 제공하는 데 필요한 사항을 규정	학교급식보건과
학교폭력예방 및 대책에 관한 법률	피해학생의 보호, 가해학생의 선도·교육 및 피해학생과 가해학생 간의 분쟁조정을 통하여 학생의 인권을 보호하고 학생을 건전한 사회구성원으로 육성함	생활인성교육과
유아교육법	어린이통학버스 운행 중 중대한 인명사고 발생 시 유치원 시설 폐쇄 등	학교안전과 학교설립과
아동복지법	아동학대 예방 및 방지를 위하여 필요한 교육 실시 의무화, 아동 학대 신고의무자 교육 등	생활인성교육과 유아교육과
학교보건법	학교 내 감염병 예방을 위한 휴업(휴교) 명령, 감염병 예방을 위한 대책 수립 및 매뉴얼 보급 의무 등 규정하고, 성장기의 학생에게 올바른 성교육(성폭력예방교육 포함)을 하도록 함으로써 성에 대한 학생의 바람직한 가치관 형성을 목적으로 함	체육건강과
감염병 예방 및 관리에 관한 법률	보건당국과의 정보 공유, 휴업 명령 시 협의 의무 등 규정	체육건강과
자살예방 및 생명존중 문화 조성을 위한 법률	자살에 대한 책무와 예방정책에 관하여 필요한 사항을 규정	생활인성교육과
소방시설 설치 및 관리에 관한 법률	소방시설 등의 설치·관리와 소방용품 성능관리에 필요한 사항을 규정	학교안전과
화재의 예방 및 안전관리에 관한 법률	화재의 예방과 안전관리에 필요한 사항을 규정	학교안전과
화학물질 관리법	화학물질로 인한 국민건강 및 환경상의 위해를 예방하고, 화학 물질을 적절하게 관리하도록 규정	융합교육정책과
산업안전보건법	산업재해를 예방하고 쾌적한 작업환경을 조성하여 노무를 제공하는 사람의 안전 및 보건을 유지·증진을 위한 규정	학교안전과

□ 재난안전 관련 자치법규

조례(규칙)명	제(개정)일	소관부서
경기도교육청 교육안전기본 조례	2022.12.28.	학교안전과
경기도 학교 화재사고 예방 및 안전에 관한 조례	2021.5.20.	학교안전과
경기도교육청 현장체험학습 학생안전관리 조례	2014.11.10.	융합교육정책과
경기도교육청 현장체험학습 학생안전관리 조례 시행규칙	2021.11.4.	융합교육정책과
경기도교육청 안전한 과학실 설치 및 관리 조례	2020.7.15.	융합교육정책과
경기도교육청 학교폭력예방 및 대책에 관한 조례	2023.4.7.	생활인성교육과
경기도교육청 자살예방 및 생명존중문화 조성을 위한 조례	2021.1.4.	생활인성교육과
경기도교육청 디지털 성범죄 예방 및 교육에 관한 조례	2022.12.28.	생활인성교육과
경기도교육청 성폭력 피해학생 보호 지원 조례	2021.1.4.	생활인성교육과
경기도교육청 화장실 등 불법촬영 예방 조례	2023.2.27.	생활인성교육과
경기도교육청 학생에 대한 가정 내 학대 예방 지원 조례	2016.5.17.	생활인성교육과
경기도교육청 어린이놀이시설 관리에 관한 조례	2020.7.15.	학교안전과
경기도교육청 교육시설 안전 및 유지관리에 관한 조례	2022.12.28.	학교안전과
경기도교육청 지진재해 예방 및 대책에 관한 조례	2019.11.11.	학교안전과
경기도 각급 학교 위험시설물 안전관리 규정	2021.4.16.	학교안전과
경기도교육청 전기사고 예방 및 피해지원에 관한 조례	2021.5.20.	학교안전과
경기도 학교석면 안전관리 및 지원에 관한 조례	2019.4.29.	학교급식보건과
경기도교육청 청소년 유해약물 오·남용 예방교육 조례	2023.12.22.	체육건강과
경기도교육청 교육환경 보호에 관한 규칙	2021.11.4.	학교급식보건과
경기도교육청 지능정보서비스 과의존 예방교육에 관한 조례	2024.1.10.	미래교육담당관
경기도교육청 성교육 진흥 조례	2022.3.4.	체육건강과
경기도교육청 학생 생존수영교육 지원 조례	2023.12.22.	체육건강과
경기도교육청 응급처치 및 조난사고 대비 교육 조례	2020.3.17.	체육건강과
경기도교육청 산업안전보건증진에 관한 조례	2024.3.20.	학교안전과
경기도 학교 교통안전에 관한 조례	2024.3.20.	학교안전과
경기도교육청 건설공사 시민감리단의 구성 및 운영에 관한 조례	2019.10.1.	시설과
경기도교육청 감염병 예방 및 관리 조례	2020.7.15.	체육건강과

□ 재난안전 관련 매뉴얼

연번	매뉴얼명	담당부서	제·개정일
1	학교현장 재난유형별 교육·훈련 매뉴얼	교육부	2022.12.
2	학교시설 재난 및 사고 현장조치 행동매뉴얼	학교안전과	2023.01.
3	재난대비 학교현장 행동매뉴얼	학교안전과	2023.3.
4	대기오염대응 매뉴얼(미세먼지)	학교급식보건과	2021.09.
5	학교 공기정화장치 설치 및 유지관리 업무 안내서	교육부	2021.08.
6	학교폭력 사안처리 가이드북	교육부	2023.09.
7	경기형 학교폭력 사안처리 매뉴얼	생활인성교육과	2024.04
8	학교 내 성희롱·성폭력 사안 대응 업무 가이드	교육부	2023.07
9	학교 내 성희롱·성폭력 사안 대응 업무 가이드	생활인성교육과	2023.12.
10	2023 아동학대 예방 및 대처요령 교육부문 가이드북	교육부	2023.05.
11	자해행동을 보이는 학생을 돕기 위한 교사용 가이드	생활인성교육과	2017.08.
12	경기도 학교급식 안전매뉴얼	학교급식보건과	2014.12.
13	과학실험안전 매뉴얼(초, 중등)	융합교육정책과	2021.02.
14	학교 화학약품 안전관리 매뉴얼(초, 중등)	융합교육정책과	2016.12.
15	안전한 현장체험학습 운영 지침	융합교육정책과	2023.02.
16	현장체험학습 안전교육 학습자료	융합교육정책과	2019.12.
17	학생 감염병 예방·위기대응 매뉴얼	체육건강과	2023.12
18	체육과 안전사고 예방 길라잡이	체육건강과	2014.05.
19	초등돌봄교실 운영 길라잡이	지역교육담당관	2024.01
20	방과후학교 운영 가이드라인 및 길라잡이	지역교육담당관	2024.01.
21	경기공유학교 학생안전사고 예방 대책 매뉴얼	지역교육담당관	2024.03.
22	유치원 안전교육 길라잡이	교육부	2020.11.
23	유아 감염병 예방위기 대응 매뉴얼(간편본, 상세본)	교육부	2016.12.
24	유치원 어린이통학버스 운영 매뉴얼	교육부	2022.02.
25	유치원 내 영상정보처리기기 설치운영 가이드라인	교육부	2017.06.
26	현업업무종사자 산업안전보건 매뉴얼	학교안전과	2024.04.

3

재난안전관리 주관·유관기관 비상연락망

□ 경기도교육청

연번	주관부서	사안명	전화번호
1	학교안전과	자연재난	031-249-0682
		사회재난(화재, 방사능 안전사고 등)	031-249-0683
		물놀이 안전사고	031-249-0696
		외부인 무단 침입 학생 안전사고	031-249-0697
		교통 및 통학 중 안전사고	031-249-0698
		산업재해 예방 관리	031-249-0541~0545, 0596~7 031-249-0691~4, 0687
		교육시설 안전·붕괴	031-249-0258
		어린이놀이시설 안전사고	031-249-0259
2	학교급식보건과	미세먼지	031-249-0917
3	운영지원과	국지도발 및 테러에 의한 피해	031-820-0557
4	융합교육정책과	학생 7대 안전교육	031-820-0687
		과학실 실험·실습 사고	031-820-0674
		현장체험학습, 수련활동 중 사고	031-820-0687
5	생활인성교육과	학교폭력	031-820-0751
		자살, 자살시도, 자해, 실종, 유괴, 아동학대	031-249-0791
		학생 성희롱·성폭력, 교원에 의한 학교 성폭력	031-820-0767
6	진로직업교육과	특성화고·마이스터고 실험·실습 사고	031-820-0597
		직업계고 현장 실습 안전	031-820-0871
7	체육건강과	체육활동 안전사고	031-249-0277~8, 0280
		학교운동부 사고	031-249-0286~8
	체육건강과	감염병	031-249-0237~9
8	학교급식보건과	급식 식중독 사고	031-249-0585
		급식실 안전사고	
9	유아교육과	유치원 안전사고 유아 교통 및 통학 중 안전사고 유아 감염병, 유괴, 실종사고, 아동학대	031-820-0710
10	특수교육과	특수학교 안전사고 특수학교 교통 및 통학 중 안전사고	031-820-0774
11	평생교육과	학원 및 교습소 안전사고	031-820-0542~3, 0545~6
12	지역교육담당관	경기이룸학교 안전사고	031-249-0782
		경기이룸대학 안전사고	031-249-0783
		지역맞춤프로그램 안전사고	031-249-0781
		늘봄학교 및 중등 방과후학교 안전	031-820-0898

□ 교육지원청 · 직속기관

연번	기관명	대표번호(주간)	당직실(야간)	FAX
1	수원교육지원청	031-250-1335	031-250-1336~7	031-246-3442
2	성남교육지원청	031-780-2500	031-780-2600	031-781-2196
3	안양과천교육지원청	031-380-7056	031-380-7090	031-386-9913
4	부천교육지원청	032-620-0112	032-620-0111	032-326-3107
5	광명교육지원청	02-2610-0592	02-2610-0500	02-2612-4743
6	안산교육지원청	031-412-4621	031-412-4634	031-487-0040
7	평택교육지원청	031-650-1218	031-650-1291	031-657-9118
8	군포의왕교육지원청	031-390-1101	031-390-1100	031-397-1324
9	여주교육지원청	031-880-2308	031-880-2310	031-884-2396
10	화성오산교육지원청	031-371-0600	031-371-0600	031-371-0795
11	광주하남교육지원청	031-760-4000	031-760-4099	031-280-7288
12	양평교육지원청	031-770-5200	031-770-5290	031-770-5206
13	이천교육지원청	031-639-5694	031-639-5603	031-636-7539
14	용인교육지원청	031-8020-9113~4	031-8020-9199	031-8020-9117
15	안성교육지원청	031-678-5258	031-678-5299	031-675-0177
16	김포교육지원청	031-980-1125	031-980-1170	031-984-6767
17	시흥교육지원청	031-488-2464	031-488-2460	031-488-2469
18	의정부교육지원청	031-820-0114	031-820-0100	031-842-2574
19	동두천양주교육지원청	031-860-4356	031-864-4610	031-864-4606
20	고양교육지원청	031-900-2800	031-900-2811	031-907-8095
21	구리남양주교육지원청	031-563-5191	031-550-6200	031-562-6947
22	파주교육지원청	031-940-7114	031-940-7150	031-944-2340
23	연천교육지원청	031-839-0212	031-839-0114	031-834-1565
24	포천교육지원청	031-539-0000	031-539-0009	031-8089-8190
25	가평교육지원청	031-580-5114	031-580-5172	031-581-0557
1	경기도교육청 교육연수원	031-644-9875	031-644-9941	031-644-9996
2	경기도울곡교육연수원	031-950-0034	031-950-0099	031-958-2515
3	경기도교육청미래과학교육원	031-250-1770	031-250-1743	031-250-1790
4	경기도교육청 학생교육원	032-930-5514	032-937-4933	032-937-4936
5	경기도교육청 국제교육원	031-680-3614	031-680-3620	031-680-3616
6	경기도교육청인성교육원	031-532-5270	031-532-8279	031-532-8279
8	경기평생교육학습관	031-259-1028	031-259-1027	031-259-1019
9	경기중앙교육도서관	031-240-4065	031-240-4099	031-245-3681
10	경기과천교육도서관	02-3677-0371~2	02-3677-0370	02-504-7532
11	경기성남교육도서관	031-730-3500	031-730-3520	031-734-4393
12	경기화성교육도서관	031-369-5700	031-369-5757	031-366-2904
13	경기의정부교육도서관	031-836-9504	031-824-9519	031-836-9510
14	경기도교육정보기록원	031-240-6317	031-240-6500	031-240-6328
15	경기도교육복지종합센터	031-8012-6000	031-8012-6000	031-257-0332
16	경기도교육청남부유아체험교육원	031-617-8700	031-617-8727	031-617-8771
17	경기도교육청북부유아체험교육원	031-869-2900	031-869-2900	031-869-2991
18	경기도교육청 안전교육관	031-839-1400	031-839-1400	031-839-1459
19	경기도교육청416생명안전교육원	031-229-7653	031-229-7653	031-229-7659
20	경기도농업계고등학교공동실습소	031-884-8503	031-886-2730	031-884-9843
21	경기도공업계고등학교공동실습소	031-644-7371	031-644-7390	031-633-3275
7	경기도교육청미디어교육센터	031-929-5600	031-929-5600	031-929-5678

□ 교육부

기 관 명	전 화 번 호	FAX	비 고
교육부(총괄) 교육안전정책과	044-203-6658 044-203-6660	044-203-6425	재난 및 안전관리 총괄
교육시설과	044-203-6298	044-203-6425	시설관리
학생건강정책과	044-203-6989(학교급식) 044-203-6547(감염병)	044-203-6706	학교급식, 감염병
학교폭력대책과	044-203-6980	044-203-6390	학교폭력, 심리치료 지원
영유아안전정보과	044-203-7015	044-203-6456	유치원 안전사고
학교교수학습혁신과	044-203-6704	044-203-6705	휴업 등 학사조정
당직실	044-203-6118-9	044-203-6114	야간

※ 상황실 운영 시

기 관 명	상 황 실		비 고
	전 화 번 호	F A X	
통합상황실 (재난 전 분야)	044-203-6660-6661	044-203-6425	

□ 경기도 관할 소방서 현황

지역	안전센터명	위치	관할구역	전화번호
수원	119구조대	수원시 장안구 정자천로 189번길 12	장안구, 영통구	031-8012-9451
	정자119안전센터	수원시 장안구 정자천로 189번길 12	장안구 영화동, 조원1·2동, 정자2·3동, 송죽동	031-8012-9502
	원천119안전센터	수원시 영통구 중부대로 349	영통구 원천동, 매탄1·2·3·4동	031-8012-9531
	파장119안전센터	수원시 장안구 서부로 2308	장안구 중 파장동·울전동·정재동	031-8012-9571
	이의119안전센터	수원시 영통구 도청로 18번길 33	영통구 광고1·2동, 장안구 연무동	031-8012-9581
	영통119안전센터	수원시 영통구 매영로 325	영통구 영통1·2·3동, 망포1·2동, 화성시 진안동 일부 (「경기도 수원시와 화성시의 관할구역 변경에 관한 규정」 제2조에 따른 지역)	031-8012-9141
	119구급대	수원시 장안구 정자천로 189번길 12	장안구, 영통구	031-8012-9441
수원 남부	119구조대	수원시 팔달구 매산로 89	권선구, 팔달구	031-639-8451
	남부119안전센터	수원시 권선구 권선로 669	권선구 중 권선동(권선 1·2동)·곡반전동·대황교동·장지동 팔달구 중 인계동	031-639-8501~8511
	매산119안전센터	수원시 팔달구 매산로 89	권선구 중 세류동(세류2동, 세류3동) 팔달구 중 매교동·교동·매산로1,2,3가·팔달로1,2,3가·중동·구천동·남창동·영동, 고등동, 신흥동	031-639-8521
	지만119안전센터	수원시 팔달구 경수대로 660	팔달구 중 지동·우만동·남수동·매향동, 장안동, 북수동	031-639-8531
	서둔119안전센터	수원시 권선구 서호동로 48	권선구 중 서둔동·입북동·구운동, 탑동, 당수동, 팔달구 중 화서동	031-639-8541
	고색119안전센터	수원시 권선구 서부로 1614	권선구 중 호매실동·금곡동·고색동·평동·평리동·오목천동·세류동(세류1동)	031-639-8551
	호매실119안전센터	수원시 권선구 금곡동 194	호매실동, 금곡동, 입북동, 당수동	031-639-8560~8568
	119구급대	수원시 권선구 동수원로 286	권선구, 팔달구	031-639-8461

지역	안전센터명	위치	관할구역	전화번호
성남	119구조대	성남시 중원구 마지로 64 (하대원동)	수정구, 중원구	031-720-0452
	하대원119안전센터	성남시 중원구 마지로 64	수정구 중 수진1동·수진2동·태평1동·태평3동·고등동·상적동·시흥동·금토동·사송동, 중원구 중 성남동	031-720-0505
	신흥119안전센터	성남시 수정구 시민로 151	수정구 중 신흥1동·신흥3동·태평2동·태평4동, 중원구 중 성남동	031-720-0512
	상대원119안전센터	성남시 중원구 둔촌대로 469	중원구 중 상대원1동·상대원2동·상대원3동·하대원동·갈현동·여수동·도촌동	031-720-0532
	단대119안전센터	성남시 수정구 논골로 11 번길 7-2	중원구 중 은행1·2동, 금광1·2동, 수정구 중 양지동, 단대동	031-720-0521
	위례119안전센터	성남시 수정구 현릉로 1003	수정구 중 복정동·창곡동·신흥2동·산성동·신촌동·심곡동·오야동·둔전동	031-720-0542
	태평119안전센터	성남시 수정구 성남대로 1312	신촌동, 오야동, 심곡동, 태평1동, 태평3동	031-720-0554
	고등119안전센터	성남시 수정구 대왕판교로 931	신촌동, 오야동, 심곡동, 시흥동, 금토동, 사송동, 고등동, 상적동, 둔전동	031-720-0565
분당	119구조대	성남시 분당구 성남대로 779번길 12	분당구	031-8018-3453
	서현119안전센터	성남시 분당구 양현로 14	분당구 중 분당동·서현동·수내1동·수내2동·율동·이매1동	031-8018-3502
	판교119안전센터	성남시 분당구 대왕판교로 644번길 62	분당구 중 판교동·운중동·대장동·석운동·삼평동·백현동·궁내동·하산운동	031-8018-3514
	수내119안전센터	성남시 분당구 백현로 241	분당구 중 정자1·2·3동, 수내3동	031-8018-3524
	야탑119안전센터	성남시 분당구 양현로 485	분당구 중 야탑1·2·3동·이매2동	031-8018-3534
	구미119안전센터	성남시 분당구 돌마로 138	분당구 중 구미동·구미1동·금곡동·동원동	031-8018-3553
	119구급대	성남시 분당구 양현로 14	분당구 일원	031-8018-3461~5

지역	안전센터명	위치	관할구역	전화번호
안양	119구조대	안양시 동안구 평촌대로 211번길 56	안양시	031-470-0452
	안양119안전센터	안양시 만안구 현충로 55	만안구 안양1·4·5·6·7·8동	031-470-0512
	비산119안전센터	안양시 동안구 평촌대로 389	비산1동·비산2동·비산3동·관양1동	031-470-0532
	석수119안전센터	안양시 만안구 석수로 28	만안구 석수1동·석수2동·석수3동·안양2동	031-470-0542
	박달119안전센터	안양시 만안구 오리로 38	박달1동·박달2동·안양3동·안양9동	031-470-0565
	부림119안전센터	안양시 동안구 관평로 212번길 32	관양2동·부림동·부흥동·달안동·범계동·평안동·평촌동	031-470-0503
	귀인119안전센터	안양시 동안구 평촌대로 104	동안구 귀인동, 신촌동, 갈산동, 호계1·2·3동	031-470-0552
	119구급대	안양시 동안구 관평로 212번길 32	안양시	031-470-0461
과천	119구조대	과천시 통영로 12	과천시	02-331-4455
	중앙119안전센터	과천시 통영로 12	관문동, 부림동, 중앙동, 문원동, 갈현동, 별양동, 원문동	02-331-4502
	과천119안전센터	과천시 궁말로 30	과천시 중 과천동·주암동·막계동	02-331-4512
	119구급대	과천시 통영로 12	과천시	02-331-4460~3
부천	119구조대	부천시 신흥로 115	부천시	032-650-4450~6
	119구급대	부천시 신흥로 56번길 46	부천시	032-650-4460~4
	중앙119안전센터	부천시 신흥로 115	원미 1·2동·춘의동·도당동·중2동·심곡1·2·3동	032-650-4500~9
	오정119안전센터	부천시 신흥로 499	신흥동·오정동	032-650-4510~5
	중동119안전센터	부천시 부일로 346	중동·송내2동·심곡본동·심곡본1동	032-650-4520~4
	괴안119안전센터	부천시 부광로8번길 49	역곡 1·2·3동·괴안동·소사동	032-650-4530~4
	원종119안전센터	부천시 원종로 79번길 41	원종1동·고강본동·고강1동	032-650-4540~5

지역	안전센터명	위치	관할구역	전화번호
부천	상동119안전센터	부천시 장말로 113	상동·상1·2동 송내동	032-650-4550~5
	서부119안전센터	부천시 계남로 169	중1·3동, 약대동	032-650-4560~4
	범박119안전센터	부천시 범안로 127	범박동·소사본동·소사본1,2,3 ·옥길동·계수동	032-650-4570~4
	신상119안전센터	부천시 상동로 117번길 36	상3동·중4동	032-650-4584
	여월119안전센터	부천시 여월로 62	원종2동, 성곡동	032-650-4590~4
광명	119구조대	광명시 금하로 472	광명시	02-2610-3452
	소하119안전센터	광명시 금하로 472	소하1동·소하2동·학온동, 하안3동	02-2610-3508
	광명119안전센터	광명시 시성로 12	광명1동, 광명2동, 광명3동, 철산1동, 철산2동	02-2610-3512
	하안119안전센터	광명시 범안로 1025	하안1동, 하안2동, 하안4동, 철산3동, 철산4동	02-2610-3522
	광남119안전센터	광명시 목감로 34	광명 4·5·6·7동	02-2610-3532
안산	119구조대	안산시 단원구 화랑로 407	안산시	031-470-7451~5
	고잔119안전센터	안산시 단원구 화랑로 407	고잔동 와동, 성포동	031-470-7503
	원시119안전센터	안산시 단원구 동산로 31	원시동, 초지동	031-470-7513
	선부119안전센터	안산시 단원구 선부광장 서로 43	선부동, 화정동, 백운동(원곡1, 2동)	031-470-7523
	성곡119안전센터	안산시 단원구 장자골로 66	목내동, 성곡동, 공단(목내동 전체, 성곡동 591~655)	031-470-7543
	월피119안전센터	안산시 상록구 충장로 645	월피동, 부곡동, 수암동, 장상동, 장하동, 양상동	031-470-7553

지역	안전센터명	위치	관할구역	전화번호
안산	군자119안전센터	안산시 단원구 번영1로 45	시화공업단지 중 4단지의 다·라·마·바단지, 5단지의 다·라·바단지, 6단지의 바단지	031-470-7563
	사동119안전센터	안산시 상록구 향가울로 230	사동·호수동, 일동·이동·본오동	031-470-7573
	대부119안전센터	안산시 단원구 영전로 375	대부동동·대부북동·대부남동·선감동·풍도동	031-470-7583
	반월119안전센터	안산시 상록구 건지미길 48	팔곡동·건건동·사사동	031-470-7593
	신길119안전센터	안산시 단원구 삼일로 50	원곡동, 신길동	031-470-7483
	119구급대	안산시 단원구 화랑로 407	안산시	031-470-7340~2
평택	119구조대	평택시 평택로 2	평택시 중 평택동·통북동·합정동·유천동·군문동·신대동·지제동·비전동·청룡동·월곡동·죽백동·용이동·소사동·세교동·동삭동·안중읍·오성면·현덕면·포승읍·팽성읍	031-8053-6453
	비전119안전센터	평택시 중앙로 273	평택시 중 비전동·청룡동·월곡동·죽백동·용이동·소사동·세교동·동삭동·합정동·평택동·통북동·유천동·군문동·신대동·지제동	031-8053-6503
	안중119안전센터	평택시 안중읍 안현로서 7길 28	평택시 중 안중읍·현덕면·오성면	031-8053-6531
	팽성119안전센터	평택시 팽성읍 팽성송화로 172	평택시 중 팽성읍	031-8053-6512
	포승119안전센터	평택시 포승읍 평택향로 156번길 11	평택시 중 포승읍	031-8053-6542
	119구급대	평택시 중앙로 273(비전동)	평택시 중 평택동·통북동·합정동·유천동·군문동·신대동·지제동·비전동·청룡동·월곡동·죽백동·용이동·소사동·세교동·동삭동·안중읍·오성면·현덕면·포승읍·팽성읍	031-8053-6481

지역	안전센터명	위치	관할구역	전화번호
송탄	119구조대	평택시 산단로 64번길 2	평택시 중 중앙동·서정동·송탄동·지산동·송북동·신장동·진위면·고덕면·서탄면·청북면	031-685-8451
	신장119안전센터	평택시 경기대로 1627	평택시 중 서정동·지산동·송북동·신장동	031-685-8501
	모곡119안전센터	평택시 산단로 64번길 2	평택시 중 중앙동·송탄동	031-685-8521
	진위119안전센터	평택시 진위면 봉남길 30	평택시 중 진위면	031-685-8511
	서탄119안전센터	평택시 서탄면 서탄로 241	평택시 중 서탄면	031-685-8531
	고덕119안전센터	평택시 고덕면 고덕로 335	평택시 중 고덕면	031-685-8541
	청북119안전센터	평택시 청북면 현곡산단로 16	평택시 중 청북면	031-685-8551
군포	119구조대	군포시 고산로 429	군포시	031-479-8450
	오금119안전센터	군포시 고산로 429	당정동, 당동, 부곡동, 산본동 일부(오금동, 수리동, 광정동 일부), 대야미동, 둔대동, 속달동, 도마교동	031-479-8500
	산본119안전센터	군포시 산본로 432번길 1	산본동(산본 1동, 산본 2동, 궁내동, 광정동 일부), 금정동	031-479-8510
	송정119안전센터	군포시 도마교동 487번지	대야동(둔대동 일원, 속달동 일원, 대야미동 일부), 송부동(부곡동 일부, 대야미동 일부, 도마교동 일부)	031-479-8520
	119구급대	군포시 고산로 429	군포시	031-479-8460
의왕	119구조대	의왕시 오봉로 9	의왕시	031-596-0450~5
	119구급대	의왕시 경수대로 344	의왕시	031-596-0510~6
	고천119안전센터	의왕시 오봉로 9	고천동, 왕곡동, 오전동	031-596-0500~8
	부곡119안전센터	의왕시 오봉로 289	이동, 삼동, 초평동, 월암동	031-596-0520~7
	백운119안전센터	의왕시 안양판교로 187	포일동, 학의동, 청계동, 내손2동, 내손1동	031-596-0530~6

지역	안전센터명	위치	관할구역	전화번호
여주	119구조대	여주시 우암로 110	여주시	031-887-7450
	월송119안전센터	여주시 우암로 110	중앙동·여흥동·오학동·흥천면·금사면·산북로	031-887-8501
	가남119안전센터	여주시 가남면 일신로 32	가남면·능서면·점동면	031-887-8511
	북내119안전센터	여주시 북내면 도예로 440	북내면, 강천면, 대신면	031-887-8521
화성	119구조대	화성시 향남읍 향남로 399	화성시	031-8012-6455
	향남119안전센터	화성시 향남읍 향남로 399	화성시 중 향남읍·팔탄면·양감면	031-8012-6502
	태안119안전센터	화성시 병점중앙로 148	화성시 중 진안동·병점1동·병점2동·반월동·기배동·화산동	031-8012-6542
	동탄119안전센터	화성시 동탄반석로 188	화성시 중 동탄면·동탄1동·동탄2동·동탄3동	031-8012-6532
	봉담119안전센터	화성시 봉담읍 샘마을길 7	화성시 중 봉담읍·매송면	031-8012-6572
	남양119안전센터	화성시 남양읍 남양시장로 48	화성시 중 남양동·마도면·송산면·서신면·비봉면	031-8012-6552
	정남119안전센터	화성시 정남면 정남동로 514	화성시 중 정남면	031-8012-6522
	장안119안전센터	화성시 장안면 3.1만세로 119	화성시 중 우정읍·장안면	031-8012-6572
오산	119구조대	오산시 운암로 77	오산시	031-8059-7450~4
	119구급대	오산시 내산미동 880	오산시	031-8059-7460~6
	세교119안전센터	오산시 내산미동 880	서랑동·양산동·지곶동·세교동·외삼미동·내삼미동·금암동·수청동·은계동·가장동	031-8059-7500~9
	청학119안전센터	오산시 청학로 55-6	굴동·청학동·서동·기수동·오산동	031-8059-7510~6
	원동119안전센터	오산시 경기대로 99	누읍동·원동·고현동·청호동·갈곶동·두곡동·탑동·벌음동·부산동	031-8059-7520~2

지역	안전센터명	위치	관할구역	전화번호
광주	119구조대	광주시 초월읍 무들로 112	광주시	031-799-2450~3
	119구급대	광주시 초월읍 무들로 112	광주시	031-799-2460~2
	초월119안전센터	광주시 초월읍 무들로 112	초월읍 · 퇴촌면 · 남종면	031-799-2500~7
	송정119안전센터	광주시 수하길 36	경안동, 송정동, 광남동(태전동, 직동, 목동지역 제외) · 남한산성면	031-799-2510~5
	오포119안전센터	광주시 오포읍 오포로 910-5	오포읍 중 고산리 · 양벌리 · 매산리 · 추자리, 광남동(태전동 · 직동 · 목동지역)	031-799-2520~5
	능평119안전센터	광주시 오포읍 대명대길 30	신현동, 능평동, 문형동	031-799-2540~5
	곤지암119안전센터	광주시 곤지암읍 도척로 163	곤지암읍 · 도척면	031-799-2530~5
	능평119안전센터	광주시 오포읍 대명대길 30	오포읍 중 능평리 · 신현리 · 문형리	031-799-2540~5
하남	119구조대	하남시 대청로 76	하남시	031-799-4450~4
	신장119안전센터	하남시 대청로 76	신장1동 · 신장2동 · 천현동 · 춘궁동	031-799-4500~7
	감북119안전센터	하남시 초광산단서로 16번길 39	초이동, 초일동, 감북동, 광암동, 감일동, 감이동, 학암동	031-799-4510~7
	덕풍119안전센터	하남시 덕풍서로 60	덕풍동 1,2,3동, 풍산동, 미사1,2동	031-799-4532
양평	119구조대	양평군 양평읍 경강로 2047	양평군	031-770-0451
	양평119구급대	양평군 양평읍 경강로 2047	양평군	031-770-0460
	공흥119안전센터	양평군 양평읍 경강로 2047	공흥리, 양근리, 오빈리, 원덕리, 신애리 덕평리, 백안리, 대흥리, 봉성리	031-770-0501

지역	안전센터명	위치	관할구역	전화번호
양평	강상119안전센터	양평군 강상면 송학길 54	회현리, 창대리, 도곡리, 강상면	031-770-0521
	용문119안전센터	양평군 용문면 연수로 64	용문면	031-770-0531
	양서119안전센터	양평군 양서면 양수리 두물머리길8번길 49	양서면	031-770-0571
	양평수난구조대	양평군 서종면 북한강로 619	팔당댐~청평댐간(북한강), 팔당댐~양덕나루간(남한강), 팔당댐~아래무수리기간(경안천)	031-770-0511
이천	119구조대	이천시 대월면 경충대로 1973	이천시	031-645-5451
	119구급대	이천시 경충대로 2739	이천시	031-645-5462
	관고119안전센터	이천시 경충대로 2739	이천시 중 모든 동 신문면 백사면	031-645-5501
	대월119안전센터	이천시 경충대로 1973	이천시 중 대월면, 부발읍, 모기면	031-645-5511
	장호원119안전센터	이천시 장호원읍 서동대로 8829번길 71	이천시 중 장호원읍, 설성면, 울면	031-645-5521
	마장119안전센터	이천시 마장면 중앙로 87	이천시 중 마장면, 호법면	031-645-5531
용인	119구조대	용인시 처인구 명지로 45	용인시	031-8021-0451
	119구급대	용인시 처인구 명지로 45	용인시	031-8021-0460~4
	역북119안전센터	용인시 처인구 명지로 45	김장량동·남동·역북동·삼가동·유방동·고림동·마평동·운학동·호동·해곡동	031-8021-0501
	양지119안전센터	용인시 처인구 양지면 남평로 46	양지면, 원삼면 중 사암리·좌항리·맹리·미평리	031-8021-0531
	남사119안전센터	용인시 처인구 남사면 봉무로 13	남사면	031-8021-0541
	이동119안전센터	용인시 처인구 이동면 백옥대로 416-2	이동읍	031-8021-0561
	백암119안전센터	용인시 처인구 백암면 백암로 247	백암면, 원삼면 중 고당리·가재월리·두창리·독성리·죽능리·목신리·학일리·문촌리	031-8021-0581
	모현119안전센터	용인시 처인구 모현면 독점로 31-12	모현읍	031-8021-0141
	포곡119안전센터	용인시 처인구 포곡읍 포곡로 252	포곡읍	031-8021-0551

지역	안전센터명	위치	관할구역	전화번호
용인 서부	119구조대	용인시 수지구 풍덕천로 177	용인시 수지구, 기흥구	031-6190-3491
	기흥119안전센터	용인시 기흥구 한보래로 128	기흥구 상갈동, 보라동, 기흥동, 서농동	031-6190-3561
	구갈119안전센터	용인시 기흥구 신구로 74	기흥구 신갈동, 구갈동, 영동1·2동, 하갈동	031-6190-3531
	수지119안전센터	용인시 수지구 풍덕천로 177	수지구 풍덕천동 1·2동, 동천동, 고기동	031-6190-3521
	보정119안전센터	용인시 기흥구 보정로 114번길 2	기흥구 보정동, 마북동, 수지구 죽전 1·2동	031-6190-3541
	동백119안전센터	용인시 기흥구 동백6로 33	기흥구 구성동, 동백 1·2·3동, 상하동, 언남동	031-6190-3551
	성북119안전센터	용인시 수지구 성북동 547-1	수지구 상현 1·2·3동, 성북동, 신봉동	031-6190-3571
안성	119구조대	안성시 공단2로 74	안성시	031-678-4451~2
	도기119안전센터	안성시 미양로 855	안성1,2,3동, 보개면, 대덕면, 고삼면	031-678-4501~6
	미양119안전센터	안성시 미양면 제2공단3길 8	금광면, 미양면, 서운면	031-678-4511~2
	죽산119안전센터	안성시 죽산면 장원공단길 38	죽산면·일죽면·삼죽면	031-678-4521~2
	공도119안전센터	안성시 공도읍 공도로 111	공도읍	031-678-4531~2
	원곡119안전센터	안성시 원곡면 칠곡리 928-3	원곡면, 양성면	031-678-4541~2
김포	119구조대	김포시 봉화로 182번길 8	김포시	031-980-4451
	중앙119안전센터	김포시 감암로 111	사우동·운양동·장기동·북변동·감정동·걸포동	031-980-4501
	통진119안전센터	김포시 통진읍 김포대로 2250	통진읍, 대곶면 중 오니산리·거물대리·초원지리·석정리·쇄암리	031-980-4521

지역	안전센터명	위치	관할구역	전화번호
김포	양촌119안전센터	김포시 양촌읍 양곡1로 85	양촌읍, 대곶면 중 율생리·송마리·신안리·대명리·상마리·약암리·대능리·대벽리	031-980-4511
	고촌119안전센터	김포시 고촌읍 은행영사정로 31	풍무동·고촌읍	031-980-4531
	하성119안전센터	김포시 하성면 하성로 404	하성면, 월곶면	031-980-4541
	수난구조대	김포시 고촌읍 아라육로 152번길 56-1	한강갑문~벌말교	031-980-4551~5
시흥	119구조대	시흥시 정왕신길로 206	시흥시	031-310-0451
	시흥119안전센터	시흥시 정왕신길로 206	정왕본동 정왕23동 일부 (시화국가산업단지의 경우 1234지역의 가 블록에 한하며 정왕8동의 경우 오이도 지역 제외), 정왕4동 거모동, 군자동, 월곶동	031-310-0501
	은행119안전센터	시흥시 대은로 4	대야동, 계수동, 신천동, 은행동, 안현동, 과림동, 무지내동, 매화동, 도창동, 금이동	031-310-0511
	정왕119안전센터	시흥시 공단대로 259번길 1	정왕동 중 정왕123동 일부(시화국가산업단지 123 지역의 나다라마블럭, 4지역의 니블럭, 시화MTV 1사 2사 3사블럭과 정왕3동의 오이도지역)	031-310-0521
	연성119안전센터	시흥시 새재로 29	하중동, 하상동, 광석동, 장현동, 물왕동, 산현동, 조남동, 논곡동, 목감동, 방산동, 포동, 미산동, 화정동, 능곡동, 군자동, 장곡동	031-310-0531
의정부	119구조대	경기도 의정부시 금오로 23번길 22-40	의정부시	031-849-7452
	금오119안전센터	의정부시 호국로 1434-14	의정부시 중 의정부 1동·신곡2동·금오동	031-849-7512
	중앙119안전센터	의정부시 의정로 48	의정부시 중 의정부2동·의정부3동·가능1동·가능2동·가능3동·녹양동	031-849-7502
	호원 119안전센터	의정부시 평화로 322번길 7	의정부시 중 호원1동·호원2동·신곡1동·장암동	031-849-7522
	송산 119안전센터	의정부시 총의로 90	의정부시 중 자일동·용현동·고산동·산곡동·낙양동·민락동	031-849-7532

지역	안전센터명	위치	관할구역	전화번호
동두천	119구조대	동두천시 지행로 6	동두천시	031-830-5451
	불현119안전센터	동두천시 지행로 6	동두천시 중 생연동·중앙동·보산동·상패동·불현동·송내동	031-830-5501
	소요119안전센터	동두천시 평화로 2910번길 65	동두천시 중 소요동	031-830-5511
양주	119구조대	양주시 백석읍 꿈나무로 156	양주시	031-849-8450~5
	백석119안전센터	양주시 백석읍 꿈나무로 156	양주시 중 백석읍	031-849-8500~9
	회천119안전센터	양주시 화합로 1272	양주시 중 회천 1, 2, 3, 4동	031-849-8510~8
	광적119안전센터	양주시 광적면 광적로 55	양주시 중 광적면	031-849-8520~8
	고읍119안전센터	양주시 고덕로 266(고읍동)	양주시 중 양주1, 2동	031-849-8530~8
	남면119안전센터	양주시 삼육사로 247	양주시 중 남면·은현면	031-849-8540~7
	장흥119안전센터	양주시 장흥면 일영로 794	양주시 중 장흥면	031-849-8550~8
	옥정119안전센터	양주시 옥정로8길 52	회천4동	031-849-8560~5
고양	119구조대	고양시 덕양구 고양대로 1342	고양시 덕양구	031-931-0451
	원당119안전센터	고양시 덕양구 고양대로 1342	주교동·성사동·내유동·관산동·원당동·화정동	031-931-0501
	능곡119안전센터	고양시 덕양구 토당로 48	행주내동·행주외동·신평동·대장동·내곡동·토당동	031-931-0511
	삼송119안전센터	고양시 덕양구 오금동 14	삼송동, 오금동, 지축동, 효자동, 동산동, 용두동, 신원동, 원흥동, 선유동, 고양동, 벽제동, 대자동, 북한동	031-931-0521
	행신119안전센터	고양시 덕양구 소원로181번길 52	행신1,2,3,4동, 도내동, 강매동	031-931-0532
	화전119안전센터	고양시 덕양구 덕은동 15-34	화전동, 덕은동	031-931-0541

지역	안전센터명	위치	관할구역	전화번호
일산	119구조대	고양시 일산동구 일산로 424	고양시 일산동구, 일산서구	031-930-0451
	장항119안전센터	고양시 일산동구 중앙로 1325	일산동구 중 마두1동·장항1동·장항2동·정발산동, 일산서구 중 일산3동·주엽1동	031-930-0501
	백석119안전센터	고양시 일산동구 장백로 78	일산동구 중 마석2동·백석1동·백석2동·풍산동	031-930-0511
	주엽119안전센터	고양시 일산서구 주화로 82	일산서구 중 주엽2동·대화동·송포동·송산동 일부	031-930-0521
	중산119안전센터	고양시 일산동구 중산로 218	일산동구 중 중산동, 일산서구 중 일산2동·탄현동·송산동 일부	031-930-0541
	고봉119안전센터	고양시 일산동구 성현로 429	일산동구 중 고봉동·식사동	031-930-0551
구리	119구조대	구리시 검배로 83번길 35	구리시	031-570-6451
	교문119안전센터	구리시 아차산로 487번길 46	교문1동, 교문2동, 수택1동, 수택2동, 수택3동	031-570-6502
	인창119안전센터	구리시 건원대로 34번길 28	인창동·동구동	031-570-6512
	갈매119안전센터	구리시 산마루로 68	갈매동, 사노동	031-570-6521
남양주	119구조대	남양주시 평내로 25	남양주시	031-590-0454
	119구급대	남양주시 평내로 25	남양주시	031-590-0471
	평내119안전센터	남양주시 평내로 25	남양주시 중 평내동, 호평동, 양정동, 금곡동	031-590-0504
	진접119안전센터	남양주시 진접읍 금강로 1509-25	남양주시 중 진접읍	031-590-0523
	진건119안전센터	남양주시 진건읍 진건오남로 112-21	남양주시 중 진건읍	031-590-0554
	화도119안전센터	남양주시 화도읍 수레로 1260번길 25	남양주시 중 화도읍·수동면	031-590-0542
	와부119안전센터	남양주시 와부읍 덕소로 97번길 34~2	남양주시 중 와부읍·조안면	031-590-0532

지역	안전센터명	위치	관할구역	전화번호
남양주	별내119안전센터	남양주시 별내면 송산로 41	남양주시 중 퇴계원면·별내면	031-590-0563
	오남119안전센터	남양주시 오남읍 잔디로 72	남양주시 중 오남읍	031-590-0592
	가운119안전센터	남양주시 가운로 16	남양주시 중 지금동, 가운동, 도농동	031-590-0572
	수동 지역대	남양주시 다산중앙로 146 번길 76	남양주시 다산1동	031-590-0580~9
	조안119지역대	남양주시 북한강로 120-1	남양주시 다산1동	031-590-0580~9
	다산119안전센터	남양주시 다산중앙로 146 번길 76	남양주시 다산1동	031-590-0580~9
파주	119구조대	파주시 파주읍 통일로 1564	파주시	031-956-9451
	119구급대	파주시 파주읍 통일로 1564	파주시	031-956-9461
	통일119안전센터	파주시 파주읍 통일로 1564	문산읍, 파주읍, 군내면, 진동면, 진서면, 장단면	031-956-9501
	금촌119안전센터	파주시 금능동 가나무로 136	금촌 1·2·3동	031-956-9511
	법원119안전센터	파주시 법원읍 화합로 141	법원읍	031-956-9521
	적성119안전센터	파주시 적성면 김악산로 1220	적성면, 파평면	031-956-9571
	광탄119안전센터	파주시 광탄면 해음로 1040	광탄면, 조리읍	031-956-9531
	탄현119안전센터	파주시 탄현면 필승로 458	탄현면	031-956-9541
	월롱119안전센터	파주시 월롱면 엘시디로 310	월롱면	031-956-9551
	교하119안전센터	파주시 청석로 301	교하동, 당하동, 신촌동, 문발동, 연다산동	031-956-9561
	운정119안전센터	파주시 와석순환로 90	운정 1, 2, 3동, 상지석동	031-956-9584
연천	119구조대	연천군 전곡읍 평화로 892	연천군	031-830-0451, 0453
	은대119안전센터	연천군 전곡읍 평화로 892	연천군 중 백학면·장남면·미산면·왕징면·군남면	031-830-0501
	전곡119안전센터	연천군 전곡읍 전곡로 27	연천군 중 전곡읍·청산면	031-830-0511
	연천119안전센터	연천군 연천읍 차현로 92	연천군 중 연천읍·중면·신서면	031-830-0521

지역	안전센터명	위치	관할구역	전화번호
포천	119구조대	포천시 군내면 호국로 1538	포천시	031-538-5451~5
	군내119안전센터	포천시 군내면 호국로 1538	신읍동·어룡동·자작동·설운동· 동교동·선단동·군내면	031-538-5501~7
	소흘119안전센터	포천시 소흘읍 송우로 182	소흘읍	031-538-5511~4
	영북119안전센터	포천시 영북면 영북로 144	영북면,관인면	031-538-5521~4
	일동119안전센터	포천시 일동면 영일로 978	일동면, 이동면	031-538-5531~4
	가산119안전센터	포천시 가산면 포천로 800	가산면	031-538-5541~4
	내촌119안전센터	포천시 내촌면 내촌로 120	내촌면, 화현면	031-538-5551~4
	영중119안전센터	포천시 영중면 양문로 66	영중면, 신북면, 창수면	031-538-5561~4
가평	119구조대	가평군 가평읍 가화로 36	가평군	031-580-0450~4
	119구급대	가평군 가평읍 가화로 36	가평군	031-580-0460~4
	가평119안전센터	가평군 가평읍 가화로 36	가평군 가평읍, 북면	031-580-0501~7
	조종119안전센터	가평군 조종면 현창로 14	가평군 상면, 조종면	031-580-0522~7
	설악119안전센터	가평군 설악면 한서로 7	가평군 설악면, 청평면	031-580-0530~5
	수난119구조대	가평군 가평읍 호반로 1580	청평댐~춘천시 서면 월두봉 북장리, 산유리, 이화리, 금대 리, 고성리, 호명리	031-580-0510~515

□ 경기도 관할 경찰서 현황

○ 경기남부지방경찰청 관할

경 찰 서	주 소	대 표 전 화 번 호
수원중부서	경기도 수원시 장안구 정자천로 199	경찰민원 콜센터 182
수원남부서	경기도 수원시 영통구 매봉로 52	
수원서부서	경기도 수원시 권선구 서부로 1673	
안양동안서	경기도 안양시 동안구 동안로 159번길 43	
안양만안서	경기도 안양시 만안구 냉천로 63	
과천시	경기도 과천시 통영로 20	
군포서	경기도 군포시 산본로 324번길 16	
성남중원서	경기도 성남시 중원구 금빛로2번길 10	
성남수정서	경기도 성남시 수정구 성남대로 1259	
분당서	경기도 성남시 분당구 정자일로 165	
부천소사서	경기도 부천시 부광로 214	
부천원미서	경기도 부천시 조마루로 311번길 84	
부천오정서	경기도 부천시 소사로 631	
광명서	경기도 광명시 디지털로 5	
안산단원서	경기도 안산시 단원구 화랑로 373	
안산상록서	경기도 안산시 상록구 차돌배기로 10	
시흥서	경기도 시흥시 황고개로 513	
평택서	경기도 평택시 중앙로 67	
오산서	경기도 오산시 동부대로 596	
화성동탄서	경기도 화성시 동탄대로 13길 70	
화성서부서	경기도 화성시 남양읍 남양로 570	
용인동부서	경기도 용인시 처인구 금학로 143	
용인서부서	경기도 용인시 기흥구 용구대로 2469번길 32	
광주서	경기도 광주시 포돌이로 135	
이천서	경기도 이천시 부악로 32	
김포서	경기도 김포시 태장로 795번길 65	
안성서	경기도 안성시 알미산로 140	
여주서	경기도 여주시 세종로 50	
양평서	경기도 양평군 옥천면 고읍로 88	
의왕서	경기도 의왕시 오봉로 10	
하남서	경기도 하남시 검단로 27	

○ 경기북부지방경찰청 관할

경찰서	주소	대표 전화번호
의정부서	경기도 의정부시 호국로 1265	경찰민원 콜센터 182
고양서	경기도 고양시 덕양구 화중로 12	
일산동부서	경기도 고양시 일산동구 중앙로 1338	
일산서부서	경기도 고양시 일산서구 중앙로 1640	
남양주남부서	경기도 남양주시 경춘로 532	
남양주북부서	경기 남양주시 진접읍 진건오남로 1019	
파주서	경기도 파주시 쇠재로 140	
양주서	경기도 양주시 평화로 1699	
동두천서	경기도 동두천시 상패로 89	
구리서	경기도 구리시 아차산로 359	
포천서	경기도 포천시 군내면 호국로 1570	
가평서	경기도 가평군 청평면 경춘로 1401	
연천서	경기도 연천군 연천읍 연천로 239	

□ 의료기관 현황

○ 권역응급의료센터 현황

지역	기관명	대표전화	기관주소(도로명)
수원	아주대학교병원	1688-6114	수원시 영통구 월드컵로 164 (원천동)
안산	고려대학교안산병원	031-412-5114	안산시 단원구 적금로 123 (고잔동)
성남	분당서울대학교병원	1588-3369	성남시 분당구 구미로173번길 82 (구미동)
	차의과학대학교 분당차병원	031-780-5000	성남시 분당구 야탑로 59 (야탑동)
안양	한림대학교성심병원	031-380-1500	안양시 동안구 관평로170번길 22 (평촌동)
부천	순천향대학교부속 부천병원	032-621-5114	부천시 원미구 조마루로 170 (중동)
의정부	가톨릭대학교 의정부성모병원	1661-7500	의정부시 천보로 271 (금오동)
고양	명지병원	031-810-5114	고양시 덕양구 화수로14번길 55 (화정동)
고양	국민건강보험공단 일산병원	031-900-0114	고양시 일산동구 일산로 100(백석동)

○ 지역응급의료센터 현황

지역	기관명	대표전화	기관주소
수원	동수원병원	1533-2114	수원시 팔달구 중부대로 165 (우만동)
	가톨릭대학교 성빈센트병원	1577-8588	수원시 팔달구 중부대로 93 (지동)
	의료법인 명인의료재단 화홍병원	1588-0097	수원시 권선구 호매실로 90번길 98(호매실동)
성남	분당제생병원	031-779-0000	성남시 분당구 서현로180번길 20 (서현동)
	성남시의료원	031-738-7000	성남시 수정구 수정로 171번길 10(태평동)
안양	의료법인호산의료재단 안양샘병원	031-467-9114	안양시 만안구 삼덕로 9 (안양5동)
부천	가톨릭대학교 부천성모병원	1577-0675	부천시 원미구 소사로 327 (소사동)
	부천세종병원	1599-6677	부천시 소사구 호현로 489번길 28 (소사본동)
광명	광명성애병원	02-2680-7114	광명시 디지털로 36 (철산동)

지역	기관명	대표전화	기관주소
	중앙대광명병원	1811-7800	광명시 덕안로 110 (일직동)
안산	대아의료재단 한도병원	031-8040-1114	안산시 단원구 선부광장로 103 (선부동)
시흥	시화병원	1811-7000	시흥시 군자천로 381
평택	의료법인백송의료재단 굿모닝병원	031-5182-7700	평택시 중앙로 338 (합정동)
	의료법인양진의료재단 평택성모병원	1800-8800	평택시 평택로 284 (세교동)
군포	호산의료재단 지샘병원	031-389-3000	군포시 군포로 591 (당동)
	원광대학교 산본병원	031-390-2300	군포시 산본로 321 (산본동)
화성	한림대학교 동탄성심병원	1522-2500	화성시 큰재봉길 7 (석우동 40)
광주	참조은병원	1600-9955	광주시 광주대로 45 (경안동)
오산	오산한국병원	1566-3534	오산시 밀머리로1번길 16 (원동)
이천	경기도의료원 이천병원	031-630-4200	이천시 경충대로 2742 (관고동)
용인	강남병원	031-300-0114	용인시 기흥구 중부대로 411 (신갈동)
	다보스병원	031-8021-2114	용인시 처인구 백옥대로1082번길 18 (김량장동)
	명주병원	1522-8119	용인시 처인구 금령로 39번길 8-6
	용인세브란스병원	1899-1004	용인시 기흥구 동백죽전대로 363(중동)
김포	의료법인우리의료재단 김포우리병원	1551-7575, 031-999-1000	김포시 감암로 11 (걸포동)
	의료법인인봉의료재단 뉴고려병원	031-980-9114	김포시 김포한강3로 283 (장기동)
고양	동국대학교 일산병원	1577-7000	고양시 일산동구 동국로 27 (식사동)
	인제대학교 일산백병원	031-910-7000	고양시 일산서구 주화로 170 (대화동)
구리	한양대학교 구리병원	1644-9118	구리시 경춘로 153 (교문동)
남양주	남양주 한양병원	031-510-0114	남양주시 오남읍 양지로 47-55

지역	기관명	대표전화	기관주소
남양주	현대병원	031-574-9119	남양주시 진접읍 봉현로 21
파주	경기도의료원 파주병원	031-940-9100	파주시 중앙로 207(금촌동)
의정부	의정부을지대학교병원	1899-0001	의정부시 통일로 712
포천	경기도의료원 포천병원	031-539-9114	포천시 포천로 1648 (신읍동)

○ 지역응급의료기관 현황

지역	기관명	대표전화	기관주소(도로명)
수원	경기도의료원 수원병원	031-888-0114	수원시 장안구 수성로245번길 69 (정자동)
	월스기념병원 수원	1577-8382	수원시 팔달구 경수대로 437 (인계동)
성남	국군수도병원	1688-9151	성남시 분당구 새마을로 177번길 81 (율동)
	순천의료재단 성남정병원	031-750-6000	성남시 수정구 수정로 76 (수진동)
	성남중앙병원	1577-7986	성남시 중원구 산성대로 476번길 12 (금광동)
부천	의료법인대인의료재단 다니엘종합병원	032-670-0001	부천시 원미구 중동로 361 (약대동)
안산	근로복지공단 안산병원	031-5001-114	안산시 상록구 구룡로 87 (일동)
	의료법인 플러스의료재단 단원병원	031-8040-6600	안산시 단원구 원포공원1로 20 동의성단원병원(초지동)
	의료법인 칠석의료재단 사랑의병원	031-439-3000	안산시 상록구 예술광장로 69 사랑의병원
평택	의료법인갈렌의료재단 박병원	1800-6119	평택시 송탄로 33 (장당동)
	의료법인박애의료재단 박애병원	031-652-2121	평택시 평택2로 20번길 3 (평택동)
여주	세종여주병원	031-880-7700	여주시 청심로 39 (하동)

지역	기관명	대표전화	기관주소(도로명)
화성	의료법인은혜와감사의료재단 화성중앙종합병원	031-352-8114	화성시 향남읍 발안로 5
	의료법인 원광의료재단 원광종합병원	031-8077-7200	화성시 화산북로 21 (송산동)
	화성디에스병원	1600-5982	화성시 남양읍 시청로 160번길 46-13
의왕	시티병원	031-340-0114	의왕시 오전천로 29 (오전동)
양평	양평병원	031-770-5000	양평군 양평읍 중앙로 129
용인	(의)호심의료재단 용인서울병원	031-337-0114	용인시 처인구 고림로 81 (고림동)
안성	경기도의료원 안성병원	031-8046-5000	안성시 남파로 95 (당왕동)
	안성성모병원	031-675-6007	안성시 시장길 58 (서인동)
시흥	의료법인석경의료재단 센트럴병원	1588-9339	시흥시 공단1대로 237 (정왕동)
	의료법인녹향의료재단 신천연합병원	031-310-6300	시흥시 복지로 57 (대야동)
의정부	경기도의료원 의정부병원	031-828-5000	의정부시 흥선로 142 (의정부동)
	의정부백병원	031-856-8111	의정부시 금신로 322 (신곡동)
	추병원	031-845-7777	의정부시 평화로 650 (의정부동)
고양	국립암센터	1588-8110	고양시 일산동구 일산로 323(마두1동)
고양	일산차병원	031-782-8300	고양시 일산동구 중앙로 1205
남양주	엘병원	1899-3377	남양주시 퇴계원읍 퇴계원로 20
파주	메디인병원	1566-1991	파주시 금릉역로 190 (금촌동)
포천	의료법인일심의료재단 우리병원	031-542-0222	포천시 소흘읍 호국로 661
연천	연천군보건의료원	031-839-4001	연천군 전곡읍 은대성로 95